(一) 第五千二百七號　(第三種郵便物認可)　THE CHOSUN ILBO. (THE KOREA DAILY NEWS.) SEOUL.　昭和十年十一月二十日(水曜日)　(第一號)　(夕刊)

朝鮮日報 夕刊 二十日(水)

排日、幣制改革反省과 北中新政權承認要求

中國側의提携贊成回答에接하고 有吉公使南京에急行

【上海十九日發電通至急報】有吉大使는 廣田外相의 訓令에基하야 五全大會에 出席中인 蔣介石氏以下 國民政府諸要人과 會見하고 最近에 重大化하고잇는 日中間의 諸問題에 對하야 協議를 遂하고 대번에 解決을 期하기 爲하야 十九日午後十一時 上海發南京에 急行하엿다 (寫眞은 有吉大使)

【東京電話電通】五全大會에 出席키爲하야 蔣介石氏를 筆頭로國民政府要人이 南京에 集合하여잇는것을 好機로 外務省에서는 日中諸重要懸案에 對하야 協議케하기 爲하야 일즉 有吉大使에게 訓電을 보내엿는바 同大使는 十九日午後十一時 上海發 南京에 向하엿다는旨 同日外務省에 入電이잇섯다 同大使는 爲先 汪精衛氏를病床으로訪問한後 蔣介石氏와 會見하고

一、中山兵曹問題 日比野洋行問題等의 排日運動

一、幣制改革에對한中國側의態度 等을 指摘하고 嚴重反省을 求하는外에 特히 北中自治運動에 對하야 蔣介石氏의 考慮를 促할 方針이라고 解釋되다 即 廣田外相은 駐日大使蔣作賓氏의 歸國을 압두고 日中提携의 根本原則을 提示하야 中國側의 考慮를 促한데 對하야 中國側에서도 十八日 丁駐日代理大使를 通하야 原則的으로 異議업다는 旨를 回答하엿는데 目下 北中要人間에서 立案되고잇는 防共委員會案은 大體로 日本의 三原則을 容認한것임으로 具體問題로 爲先同委員會의 設置를 承認할 旨를 要求할 豫定이다 그리고 防共委員會의 設定宣言은 大體로 二十日頃으로 豫定되므로 有吉大使는 約一週間南京에 滯在하야 同委員會에 對한 蔣介石氏의 態度를 밝킨後 上海로 歸任할 豫定이다

日中兩國間의諸重要懸案

蔣介石氏以下要人과直接協議解決

徹底提携를確約 有吉駐中大使出發談

【上海十九日發電通至急報】今夜南京에赴한 有吉大使는左와如히 말하엿다

一、蔣介石氏와는 十個月만에 會見으로膝을 交하고 兩國의共存共榮에對하야 腹臟업는懇談을 遂하게되엿다

一、北中에잇서서 自治運動은 北中自體가 主體가되여 問題의解決에 當할것인데 問題의解決은 그리困難하지안타고 確信한다 自己도 未及하나마 最善의努力을다할 決心이다

一、借款問題는 廣田外相으로부터 크라이브英國大使에對하야 明白히 日本의意向을 傳하엿고 同問題의 새로운 發展은 全然업다고 確實히信한다 中國側에서 同問題를 提出하는 일이잇드래도 日本의態度는決定的으로 斷然此를拒絕할 것이다

一、幣制改革은 斷行되엿것은遺憾이다 이것이成功되려면 아직도 幾多의疑問할餘地가 殘存되여잇다

一、最近上海에서 續發된 諸事件은 모도 遺憾至極이다 中國側의 排日取締의 一層徹底를 希望한다

一、蔣介石氏와의 今春의會見에서 種種意見을 交換하고 親日政策의實行을 約束하엿스나 그後 相當한時日을 經過하엿슴으로 그後의 心境도 드러날것이라 兩國親善提携의實을 擧하도록 確約케하겟다

一、日中兩國人의 氣質相違 即 日本人의性急과 中國人의悠長한것이 只今까지 外交上 國交上 誤解를 生케하엿스나 正義로써 事에當하고 精誠으로 時日로써하면 對中外交에잇서 반드시 成功을 收得할것이다

御着帶式御儀 今月三十日擧行

【東京電話電通】宮內省發表=皇后陛下께옵서는 今月三十日 午前十一時 御着帶式의 御儀를 行하실旨 二十日仰出되엿다

北中自治宣言 二十一日發表決定

【天津十九日發聯合】新政權組織委員會는 十九日夜에 至하야自治宣言草案을 脫稿하고 二十一日發表키로 決定하얏다 但宣言署名者는 아즉 決定되지못하엿다

外交의黨關與排除 國府에全權附與

蔣氏主張으로五全大會確定

【上海十九日發電通】十九日 五全大會 本會議는 閻錫山氏 議長下에開會 蔣介石氏로부터 外交報告를하야 大要左와如한 和平政策을 强調하야 「現下의 難關을 打開키爲하야 暫時 忍耐하라」는 趣旨에서 蔣介石氏一流의 日中親善論을 主張하고 直時機關紙인 中央通信으로 하여금全國에 公布케 하엿다

國民黨은 孫總理의 遺訓에基하야 國際的으로는 何等 求할바가업고 다만 我國의自存을 求하야 他國과의 共存을 求하기를 期할따름이다 我黨은政府에 對하야 外交의 全權을 附與하고 黨人이 함부로 容喙하지안키를 바란다 黨의同志全部는 剛毅沈着으로써 國家今日의 難關을 突破하기바란다

右演說은 滿場拍手로써 此를承認하고 外交의全權을 國民政府에 附與할件을 決定하엿다

蔣介石氏提案의 外交原則 五全大會서可決

【南京十九日發電通】十九日 五全大會는 蔣介石氏가 提案한 左의 外交原則을 滿場一致로 通過하엿다

一、主權을 害하지안코 統一을 破壞하지안는限 如何한 國家와도 政治的提携를 行함

一、平等互惠原則下에 如何한 國家와도 經濟提携를 行하고 如何한 國家에 對하여도 和平을 主旨로하야 合理的方法으로 解決에 努力함

一、最善을 다하야 好結果를 엇지못할 境遇에는 國家를 犧牲하드라도 不辭할 覺悟가 有함 (戰爭을意味한것)

一、右一切의 處理를 國民政府當局에委任함

右는華北自治宣言에 對한 一種의 威嚇決定으로 自治宣言發表直前에는統一을 害하는것이라하야全面的으로 抗日에 轉할可能性이 업지안타고 하야그推移는重大視되여잇다

北中問題에對해 聯盟에서干涉說

【쥬네브十九日發聯合】北中의新情勢에關聯하야 聯盟事務局에서는 벌서부터 聯盟介入을 提唱하는意見이 擡頭하게되엿다 事務局方面에서도 法律解釋에依하면 聯盟國과 非聯盟國間에對하여는 規約第十七條의 明文이잇고 日本政府가 聯盟을 脫退하엿드라도 聯盟은 日中兩國의 紛爭에 介入할 餘地가 殘存되여잇다는 見解를 가지고잇다 但以上은 聯盟至上主義에 基한 卓上의 空論에不過하고 滿洲事件의 審理에失敗한 關係上 假令國民政府가 北中問題를 聯盟에 提訴하드라도 그受理에 難色을 表示하리라고 解釋된다

英大使、米國務省訪問

北中問題重要協議

新政權確立은日本의制覇意味한다고 相當히深刻한意見交換

【華盛頓十九日發聯合】北中의現狀에 對하야 英米兩國政府는오래동안 靜觀的態度를 繼續하고잇는데新政權의 確立을 압두고 華盛頓駐箚英國大使린데氏는 十九日突然國務省을 訪問하고 北中情勢에 對하야 三十分에 亘하야 重要協議를 遂하엿다 英米兩國政府에서는 아직 何等 具體的 對策이업고 右會見에서도 린데大使는 正式提案을 示唆하지안엇다고하는데 新政權樹立은 北中에잇서 日本의 制覇確立을 意味하는 것이라는 見地에서 相當히 깁히 드러간 意見交換을 遂하엿슬것이라고 解釋되다

……는 程度까지 尊重할

一、對中借款은 日本의 反對를 考慮하야 政治에關한것은 避하나 幣制改革支援上 商業的性質의 援助에依한 借款과同一目的으로

一、右는 日本의 贊同을엇지못하드라도 單獨으로라도實現할

極東에잇는英三巨頭 上海서重要協議

英極東政策에對하야

【上海十九日發電通】香港으로向하는途中 上海에들린 駐日英國크라이브大使는 十九日午後六時 엠프레스캐나다號로 入港하야 直時 카도간大使레이드롯스氏等의 歡迎裏에 上陸하야 카데이호텔에서 晩餐을함께한後 호텔內의 레이드롯스氏室에서 카도간 크라이브兩大使레이드롯스氏의 三巨頭會議를 開催하고 크라이브大使로부터 日本政府의對中態度를 詳細報告한後 中國幣制改革問題、對中借款問題等 英國의極東政策에對하야 重要協議를 行하엿는데 同會議에서 決定한 意見은 左와如하다고 確聞한다

一、日中兩國關係의 惡化는 英國의 極東政策 遂行上 不利하다

一、右見地에 서서 日本의東亞에잇서서 安定勢力인 立場을어

伊軍의爆擊으로 에軍의死傷者六千名

【마칼레十九日發聯合】伊太利空軍의 爆擊機 二十臺는 十九日 새벽 마칼레東南方 메세히河와 마이우와河와의 間에 介在한 地帶에서 二萬의 埃及軍의集結部隊에 爆彈을 加한 投下爆彈은 六千瓩라하는바 에디오피아軍의 死傷者는 六千名에 達하엿다고 傳한다

驅逐艦○隻 塘沽에入港 北中情勢緊張으로

【天津十九日發電通】北中情勢緊張에伴하야 旅順에서 驅逐艦○隻『○』는 十九日夕 塘沽에入港하얏다

驅逐艦『萩』天津向發

【大連十九日發電通】北中狀況에 鑑하야 旅順 要港部의 驅逐艦『萩』는 十九日 午前十時 天津으로 向하야 出航하엿다

韓復渠氏二十日來津

【北平十九日發聯合】山東省政府主席 韓復渠氏는 華北新政權成立을 압두고 省城濟南을出發하야 二十日夜天津에 오기로 決定 十九日宋哲元氏에 對하야右

商震氏는 新政權不參加聲明

【北平二十日發聯合】河北省政府主席商震氏는 新政權의 成立을 압두고 省城保定에서 二十日「余는 當分間北平에赴하지안켓다」는 旨를聲明하고 新政權에 參加치 안켓다는것을 表明하엿다 但新政權擁護를 宋哲元氏等의要人은 敢히介意하지안코 갈사람은가라는드시 毅然히 態度를 堅持하고잇다

宋哲元氏에게 蔣介石氏絕緣電

【北平十九日發聯合】華北自治委員會의 權限에關하야 宋哲元氏는 過般國民政府와의 間에 數次折衝을遂하엿는데 和協交涉은 드듸여 決裂되여 蔣介石氏는 十九日에이르러 宋哲元氏에 對하야 痛烈한 絕緣電을 發하엿다고觀測된다 그리고 宋哲元氏는 蔣介石氏의 詰問에 動搖하지안코 新政權確立決意가 堅固하다고한다

關稅問題等 折衝決裂 宋氏對蔣介石氏間

【北平二十日發聯合】華北自治政權成立을 압두고 宋哲元氏는關稅問題其他에對하야 蔣介石氏와 數次折衝을 遂하엿는데 右折衝은 十五日에이르러 마침내 決裂되엿다고 解釋되다 商震氏가北平進出을 躊躇하고잇는것도 右交涉決裂結果라고 觀測된다

海軍軍縮會議와 그前途

總噸數制의提唱 攻擊的武器廢止 (六)

雲崗生

다시한번 反復하야 說明해보면 總噸數主義의 特徵은 一國의總保有噸을 一括하야 암만噸이라고 定하는데 잇다。日本의 例를 가지고 말하면 總保有噸을 七十六萬三千五十噸이라고만 定하고、그中에서 主力艦은 얼마、航空母艦은 얼마라고 다시 艦種에 따라서 各艦種이 가질 保有噸을 따로定하지 안헛다고 하면 그것은 總噸數主義에 依한 制限方式이 되는것이다。그러면 總噸數主義에 依한 各國의利益은 어디잇느냐하면、어느 艦種이든지 各各 自國에 가장 有利한 艦種을 만히 만들고、比較的、自國에 不必要한 艦種은 極少數게 만들수 잇는 利點이 잇다。이것을 뒤집어 말하면 各艦種의 保有噸을 미리 配定하야 某艦種은 幾噸、某艦種은 幾噸하고 미리 決定해 노흐면 各國은 이 艦種別限定率에 얽매여서 各各 (一) 自國이 必要로하는 艦種을 만히 만들수가 업스니까 이에 따라서 國防上의 缺陷이 생기고、또(二)自國에 不必要한 艦種을 억지로 만들게 되니까 財政上의 浪費를 招致한다는 二重의 弊害가 생긴다는것이다。故로 艦種別限定主義에 不可避的으로 隨伴하는 前記二大弊害를 除去하기 爲하야 새로 提唱된 方式이 即、이른바總噸數主義라는것이다。

그러면 各國이 그國情에 따라서 特別히 必要로하는 艦種이란 具體的으로는 어떠한 意味의것이냐하면 例하면 英國은 그廣大한 領土에 長遠한 貿易路를 가젓기때문에 이것을 保護하기爲하야는 巡洋艦이라는 艦種을 다른艦種 보다 他國에 比하야 더 만히 必要로 하는데 反하야 潛水艦가튼것은 英國에 對하야는 比較的不必要로 하는것이오、또米國의 例에 잇서서는 그所謂渡洋作戰主義를 爲하야 米本國으로부터 相當히 먼 西太平洋上에서 某假想敵과 一戰을 決할 생각을 가지고 잇는나라이니까、如何한 遠距離도 無難히 갈수가 잇고、또한 다른 如何한 海上軍艦보다도 攻擊力이 豊富한 主力艦을 만히 가질 必要가 잇는것이다。그대신 米國은 戰略上으로보나 또는 使用技術上으로 보나 潛水艦은 거의 不必要로 생각하는 나라다。英國의 巡洋艦七十隻主義、米國의大艦巨砲主義、또는 英米의潛水艦廢止主義는 다 이런 理由에 基因하야 생긴것이다。

이에 反하야 日本은 米國의渡洋作戰主義에對한 假想敵으로서 問題의 極東覇權爭奪戰이 演出될 西太平洋上에서 米國이 攻勢를 取한다고하면 日本은 守勢를 取할 立場에 잇다。그러기때문으로 日本의立場에 잇서서 가장 必要로 하는 艦種은 潛水艦이다。그러기때문으로 日本은 倫敦海軍條約에 잇서서도 다른 艦種은 다 英米의各十에 對하야 七以下로 滿足하면서도 潛水艦에 對해서는 英米와 同一한 保有噸을 가지도록하엿든 것이다。이에 依하야 우리는各國은 그地理的關係와 領土의大小와 攻勢守勢의 戰略上의 相違와 또는 各國海軍의 技術의 相異에 依하야 必要로하는 艦種이 따로 잇슴을 알것이다。또 다른 一例를 드러말한다하면 佛蘭西가튼나라는 海陸空三方面으로敵을가지고 잇스며、또한 比較上으로 말하면 海上敵보다 陸上及空中의 敵이 더 무서운 立場에 잇기때문에 佛蘭西의 軍縮에 對한 態度는 恒常、海陸空三軍主義、別稱全體主義다。따라서 그나라는 軍縮에 對해서는 海軍만의 縮減에 對해서는 別로 熱心을 가지지 안헛다。이것은 일즉 倫敦海軍條約에 잇서서도、佛蘭西는 伊太利와 함께 補助艦協定에 參加치 안흔 것을 보아도 알것이다。이에 對하야 伊太利는 그 地理的關係와 또는 歷史的關係에 잇서서 海軍은 恒常 佛蘭西와 同率을 要求하고잇다。따라서 佛蘭西가 參加치아니 하는 海軍條約에는 參加할수가 업는것이다。何故오하면 佛蘭西가 參加치 안는 條約에 드러간다면 自己는 條約의 制限을 밧는데 佛蘭西는 自由로 建造하게되면 對佛同率主義를 維持할 수가 업슬것이기때문이다。이것이 일즉 倫敦條約에 잇서서 佛蘭西를 따라서 補助艦協定에 參加치 아니한 理由다。

다음은 海軍制限方式에 잇서서 武器를 攻擊的武器와 防禦的武器의 둘로 난호아가지고 攻擊的武器에 對하야는 大縮減 又는 全廢運動이 잇는 一點도 注意를 要할 點이다。軍縮의 目的이 戰爭防止에 잇는以上、攻擊的武器의 大縮減又는 全廢에 對하야는 何國도 理論上拒否할 나라가 업슬것이다。그러나 實際에 드러가서 그러면 어느것이 攻擊的武器며?어느것이 防禦的武器이냐?하는 一點에 至하야는 各國은 그利害를 따라서 解釋을 달리하고잇다。말하면 各國은 제각가 「自國에는 不利하고 他國에만 有利한 艦種을 가르처서 攻擊的武器라고하고、이에反하야 自國에 有利하고 他國에는 不利한 艦種을 가르처서 防禦的武器라고한다。例하면 英米는 大戰當時의 獨逸潛水艦의 前例도 본 故로 潛水艦을 攻擊的武器라하야 全廢를 主張하는데 對하야 日本은 主力艦、航空母艦의 二者를 攻擊的武器라하야 兩艦種의大縮減又는 全廢를 提唱하는것이다。(續)

人事·集會

◀松岡滿鐵總裁 二十日午前十一時半飛行機로入京

◀井上清氏(遞信局長) 그간滿洲方面에 出張中이든바二十一日 午前十時三十五分着列車로歸京豫定

◀高井信義氏(新聞聯合社內信局長) 昨年五月以來 東京市澁谷區代木上原町一一四九 自邸에서 療養中이든바 二十日午前六時三十分 逝去 享年四十五

八面鋒

◇伊太利軍 攻擊을 再開하야 六千餘名을 一時 爆殺。

◇聯盟의 制裁는 닥처들고 회포리될것이 업는 關係냐?

◇俗談에 시어미 역정에 개엽구리 차는格。

◇上海에는 有吉大使가 出馬하야 蔣氏와 談判하려하고

◇카도간英大使는 레이드·로스、크라이브等과重大會議를 거듭。

◇親英平아 親日平아 中間에 선 中國의 苦悶을 알일。

◇米公定最高價格을 三十二圓五十錢으로 一圓引上今年度米價는 大體로 良好。

◇府民館 落成宴에 濫用이 過하다고、物論。

◇五千圓돈을 쓸려 有益하게 쓸수도 잇는 일。

뭐니뭐니하야도 구두약은 삼엣치 구두크리-무에한함
HHH 最高級品 サンエッチ靴クリーム
本舖 東京 大阪 新藤商店

기하상 칭혈협 (무)(서)(운)

痔疾은 오세로 オセロ 痔疾藥으로

安心して買へるセイコーシャ時計
セイコーシャ地方時計部

大阪著名問屋案內
冬物洋服品揃 羅紗製品 卸問屋
限商店生地見本相場表進呈
大阪市谷町一 石尾仁本店

百圓資本 으로文房具店을開業합니다
四錢切手添付하야申込하는諸位에게案內書及型錄進呈
大阪市東區南久寶寺町一丁目 內外文房具問屋 イチヤ商店 電話船場四七七七番 振替大阪三一五七三番

冬帽子カタログ進呈 滿鮮向帽子品揃
大阪市北區空心町一丁目 河村善商店 (限店章捺印送呈함)

勞働 セーラー 乘馬ズボン 洋服各種 製造卸
(商店에限하야型見本相場表送呈) 其他코루天服一般
大阪市東區平野町一丁目二〇番地 若原重商店

現代的趣味에最合하고 實行이極히良好한 ステツキ パイプ 卸商
(申込次第型錄進呈)
大阪市東區北久太郎町四丁目心齋橋筋 井村友三郞商店 電話船場三八七六・振替大阪三三八九〇番

鹿矢 冬物品揃 毛綿 メリヤス オーバ セーター 手袋・靴下
現金問屋 (相場表進呈)
大阪市東區南久太郎町四丁目心才橋筋 合名會社 佐野繁商店 電話船場四〇一九番 振替大阪六九六三六番

CODETIN せきに 기침에 달고 먹기조흔 시롭푸劑 コデチン 고데친
下田式純肝油本舖 大木合名會社

電氣醫療師 近日總督府令發布・今回特別責任敎授함
最新醫學 學理、實地全科責任養成
●短期卒業、僅小한資金으로 도곡成功한다
●醫師同樣의尊敬과收入을엇고 一生安樂할高職
朝鮮에서本院以外에는資格잇는養成所는업다 (學則無料送呈)
認可 朝鮮高等電氣醫學講習院 附東京電氣醫學校分院 京城黃金町三ノ三四四

콜럼비아 大衆盤 서해암덤무님 갈·리·스·미 REGAL 드-코레갈-리 一枚八十錢
世界第一 콜럼비아 蓄音器

京城 金 金銀地金分析賣買 合資會社 杉山商會
高價 京城明治町 合資會社 杉山商會 電話本局(2)〇〇七四番

十一月十九日早러 全部大公開 入場料 階下席 十錢均一
浪人新風劍 近衛十四郞、東龍子……主演
パラマウント特作全發聲日本版 ヒヨットコ夫婦 W·C·フィールズ、アリスン、スキプウオース、ベビイレロイ主演
大都映畫現代劇超特作 第二の妻
大正館

放火、殺人交戰等의 騷亂한國境警備線

大正九年來三道에四千餘件

近年엔漸次로減少

지난대정구년(大正九年)이래로 금년팔월말일까지의 열여섯해동안 조선의국경 즉평안북도와함경남북의 세도에나타나 경비제일선을 교란식힌조선〇〇군과 비만군 토병 공산당원등의 출몰건수는 총계사천일백이십일건이고 동원한인원수는 일만구천일백이십이인이며 이들이살해한 밀정(密偵) 경관(警官) 부호등 기타인민의 살해한것이 이백십일인이며 민가와 관아공청에 방화한것이 삼백사십일건이고 경찰서 주재소 면소등관청을 습격한것이 오십팔건이며 검거코자 조선경관대와 충돌한것이 오백팔십삼건이고 경관에게사살(射殺)되인원이 일천륙십팔인이고 검거된건수가 삼천오백사건이고 검거되인원이 륙천륙백 오십칠인이나 되다고한다

국경경비의 제일선에잇는 평북 함남 함북 삼도경찰당국의 발표에의하면 비만공산군 토병등의 국경치안상황은 점점 감소되야가는 경향이라는바 금년도팔월말일까지의 출몰상황은 다음과갓다한다

侵入件數와人員

	件數	人員
▲平北		
大正九年	九〇八	二、六〇一
同十四年	二四二	一、三六八
昭和六年	三三	七五
同七年	一九	一〇七
同八年	三	二六
同九年	七	二三四
同十年	九	二六四
▲咸南		
大正九年	一二三	五四四
同十四年	二五	一一七
昭和六年	一	四
同七年	〇	〇
同八年	四	七
同九年	〇	〇
同十年	〇	〇
▲咸北		
大正九年	六一六	一、四九八
同十四年	三	一九
昭和六年	〇	〇
同七年	二	一四
同八年	七	七七
同九年	二	六
同十年	七	五二

함남 가튼곳은 조선내 침입은 다업서지고 평북、함남도금년은 근근십륙건으로 점차감소를보이고잇다 다시 그피해인민과피해상황을 들면

年	殺害	負傷	放火	拉去
大正九年	二八	二三	四〇	七
同十四年	二九	三二	四二	二九
昭和六年	〇	〇	一	〇
同七年	一一	一一	四五	二
昭和八年	三	二	一四	〇
同九年	七	三	三四	二
同十年	八	八	三二	一

로반군의검거회수는 다음과갓다

年	件數	人員
大正九年	九四六	二、九一三
同十四年	二四一	九九
昭和六年	六三	八〇
同七年	三四	六五
同八年	二六	五九
同九年	一六	二一
同十年	一八	二五

李載裕와는別個 地下組織에奔忙

西大門署에檢擧된安承樂等 取調數月에近日送局

지나간구월 남조선지방에서 거행한 사단대항연습때에 특별경계를하든중 서대문 경찰서에서 좌익 지하운동자로 수원(水原)출생 백명흠(白明欽)을 검거취조한것을 단서로 안승락(安承樂)이라는 인물이 중심이되어경성을 중심하고 적색로동조합을 조직하게되것을 알고 특히 그것이 문제의 인물리재유(李載裕)와의 관계나 아닌가하야 전일 리재유와 가티 활동을하든 강경자(姜敬子) 리효정(李孝貞)등 남녀 십수명을 련해 검거취조하며 황목(荒木)경부보이하 좌좌목(佐佐木) 리(李)량부장이 사건을맛터 이래두달동안 맹렬히 활동중이엇든데 요지음 취조가거진 끗나게되어 불일가일건서류와 한가지로 사건관계자 다섯명을 경성지방법원 검사국에 송치하게되엇다 그런데 사건은 역시 최초의예상과 달리 리재유와는 전연 별개계통의것이엇스며 검거된 피의자가운데 과거에리재유와 관계되어잇든 전기 리효정、강경자등은 석방 그대로 리론과실제에잇서 극히강렬한 안승락(安承樂)(三五)이라는 인물이 중심이되여잇섯다 안승락은 금년륙월경부터 시내립정정(笠井町)이백이십사번지에 김성도(金成道)라는녀자를 하우스키-퍼-로 데리고(표면은 자기누이동생이라고하면서) 그방을비밀본부로 안임균(安任均)홍순갑(洪淳甲)(洪淳適)의 네명과 한가지로 경찰의 눈을피하야 인왕산(仁旺山)중복에서 자주회합을하며 『올그』를 각공장에 드려보내어 로동자층의 동지를 획득에관한것을 협의하엿고 특히 그운동자금으로 수원(水原)의 모방면으로부터 전후 수차에 천여원을 어더내인 사실까지 잇섯다한다 그밧게 안승락이 중앙의원(中央醫院)에 잠복하여잇든사실과 자금을 제공한 「[illegible]계」는 불일간송국을 기다려 더욱 명백하여 질터이거니와 대체로 그들의 조직은 [illegible]실한 [illegible]의 형성까지에 이르지못한채 검거를 당하게된것이라한다 그리고 송국될 다섯명은 다음과갓다

▲安承樂 ▲安任均 ▲洪淳甲 ▲洪淳適 ▲白明欽

京畿道教員試驗

경긔도 보통학교(普通學校)제삼종(第三種)교원 시험은 례년 일월이십칠일부터 이월이일까지 일주일동안 부내 수송동공립보통학교(壽松洞公立普通學校)강당에서 시행키로 되엇는데 출원기한은 십이월십오일부터 래년일월십오일까지라 한다

中江鎭對岸의 滿人家에放火

【警務局着電】 십팔일 오후열시경에 중강진(中江鎭)대안인 만주국호화(湖花)주재소관내인 림강현 소리자구(臨江縣小梨子溝)의 [illegible]의부하 십여명이 나타나서 만주인 [illegible]의 집에 침입하야 금품을 요구하다가 주인이 업스매 그집에 방화한것을 호주재소원 여섯명이 발포하야 쪼처버렸다 한다

朝窒工場事故 數名이死傷

壓搾機의管이爆發하면서 水素係職工一名死亡

【興南支局電話】 십구일 오후일곱시반 흥남조선질소회사(朝鮮窒素會社) 제일합성계(第一合成係)에서 압착기(壓搾機)가 폭발되야 풍음이자못심하야 부근일대가크게진동하여 놀라게하엿고 이에 근방에잇다가 중경상을입은사람이 수명이나되고 동화성계의 사옥이 일부파괴되야 손해가 상당히 만타는데 폭발된원인과 손해액은 아즉판명되지안햇다 동시에 수소계(水素係)에서는 까스중독으로 직공박모(朴某)는즉사하고 중상한명을내엿다

小切手橫領店員

부내명치정(明治町)일정목 십번지 소림가삼(小林嘉三)상점 점원 북전무기(北田武己)(二〇)는 지난십오일오후 그주인의 소절수 일천오백원짜리를 훔쳐가지고 식산은행(殖銀)에가서 현금과 바꾸어가지고 어데로 행방을감추엇슴으로 이 보고를바든 본정경찰서에서는 팔방으로 그의행방을 엄탐중이라 한다

天氣豫報

晴後曇

低氣壓은 本州의 南海上에잇서 東北으로 進行中이고 渤海에는 小低氣壓이잇다 필립핀島附近의 颱風은 狀況不明이다 滿洲朝鮮은 大體天氣가조코 溫暖하고 日本內地는 흐리다 臺灣及琉球諸島는 風浪이 高하다

昨日 最高十一度一分
今朝 零下〇度六分
今日正午 八度八

專賣局鹽疑獄 三名에體刑

追徵金도四千五百餘圓 今日京城法院서言渡

소금의옥사건의 피고 전매국 무관앵목순평(櫻木淳平)등에대한 언도공판은 이십일오후한시 경성지방법원에서 이집원(伊集院)재판장담임 주견(酒見)검사립회로 개정되어 다음과가티 언도를하엿다

	言渡	求刑
櫻木淳平	懲役一年	一年六個月
	追徵金四千五百卅四圓九十六錢	
井上貞正	同六個月	八個月
	追徵金八一〇圓	
結城確次	同八個月	六個月
森田金次郎	同六個月	六個月
	(三年間執行猶豫)	

木浦고무罷業 女工側態度强硬

임금은조금도내릴수업다고 警察의調停도水泡

【木浦】 삼화고무회사 목포공장(三和護謨會社木浦工場)동맹파업(同盟罷業)은 쌍방이다 강경히 버티고잇서 좀처럼해결의 희망이 보이지아니한다함은 긔보한바어니와 그후공장측은 한거름더 나아가 파업녀직공구십명중에서 이십명이나 해고선언을하자 파업단측은 더욱감정이 날카로워저서 끗까지 대항할긔세를 보이고잇는중 전남 경찰부에서는 사태가 중대함을 느끼고 동원(桐原)형사·부장이 목포에 출장하야 목하 경찰서와협력하야 중재에 로력한결과 이전오리의 임금을 이전으로 인하한것은 이전이리로 일전삼리의 임금을 일전오리로 인하하고는 동소공장측이 처음주장을 조금량보하되 그도긔한부로 음력세말까지만하고 그후로는 공장측처음주장대로하자고 파업단측에제의하엿스나 녀직공들은 모든물가가 다고등한이때에 임금인상은 당연한데 일리라도 인하는 절대부인한다고 자긔들의 주장을 고집하므로 경찰의 중재화해운동은 수포에도라간모양이며 공장측은 강경광주(江景、光州)방면에서 신직공을 모집하여온다하므로 파업단은 최후일전도불사한다고 긔세를 올리고잇다 한다

일곱살까지는 無賃으로乘車

鐵道省의方針에依하여 朝鮮에서도改正할뜻

국영철도(國鐵)에서는 현재 네살미만이면 무임、열두살미만이면 반액으로수송을 하고잇는데 네살미만의 무임수송이라는것은 실상은 명목뿐이요 아즉학교에 다니지아니하는 미취학 아동의 거의전부는 무임승차를 하는터 이라 규정은 유명무실 하므로 명년삼월부터는 네살미만이라는것을 여섯살 미만으로 올리기로되엇다 이에 대하야 조선철도국 에서도 다른 외국의 례까지 참고 연구인데 좌우간려객 수송의 운임 률임은 절대필요한 것이므로 결국 국철과 제휴 하야 일곱살까지 무임으로 하리라는 의향이어서 이야말로 소년만세-다

百萬圓짜리 大元金鑛公判

【新義州】 백만원대에 오르는평북의주군 가산면방산동(義州郡加山面方山洞) 소재의 대원광산(大元鑛山)현광주인 김윤황(金潤璜)씨에 대한 문서위조위증교사에 관한사건과 동광산개광당시부터 관계를 매저복잡한동광산소송사건에 중요인물이 되여잇는 표영준(表永準) 림승주(林承周)리은복(李殷福) 박정순(朴正淳)등에 관한 위증사건은 지난십오일오전열한시부터신의주지방법원 제일호법정에서국지(菊地)재판장주심 총본(塚本)판사배석 판본(坂本)검사립회하에 개정되엿든바 사건이 수년간을 계속하여 오든것이니만큼 밤여덜시까지 심리가잇섯스나 끗나지못하여 의십륙일에도 계속심리가잇섯는데 동사건으로 보석중이든 피고인 동광주 김윤황씨는 판본검사의 보석취소로말미아마 신체구속되엿고 계속공판은 십이월륙、칠량일로 결정되엿다

賭博團一小隊

십구일 오후네시경에 시내훈정동(薰井洞)십사번지 최우석(崔宇錫)의집에서 십여명의 노름군이 화투로 도박을하고잇는것을 소관종로서(鍾路署)사법계 김(金)형사가 탐지하고 부근파출소의 응원을어더 그들을 습격하야 정필영(鄭弼永)(三)리공선(李公先)(三)등 열명을 모조리 검속하엿는데 판돈 이원이십전도 동시압수하엿다

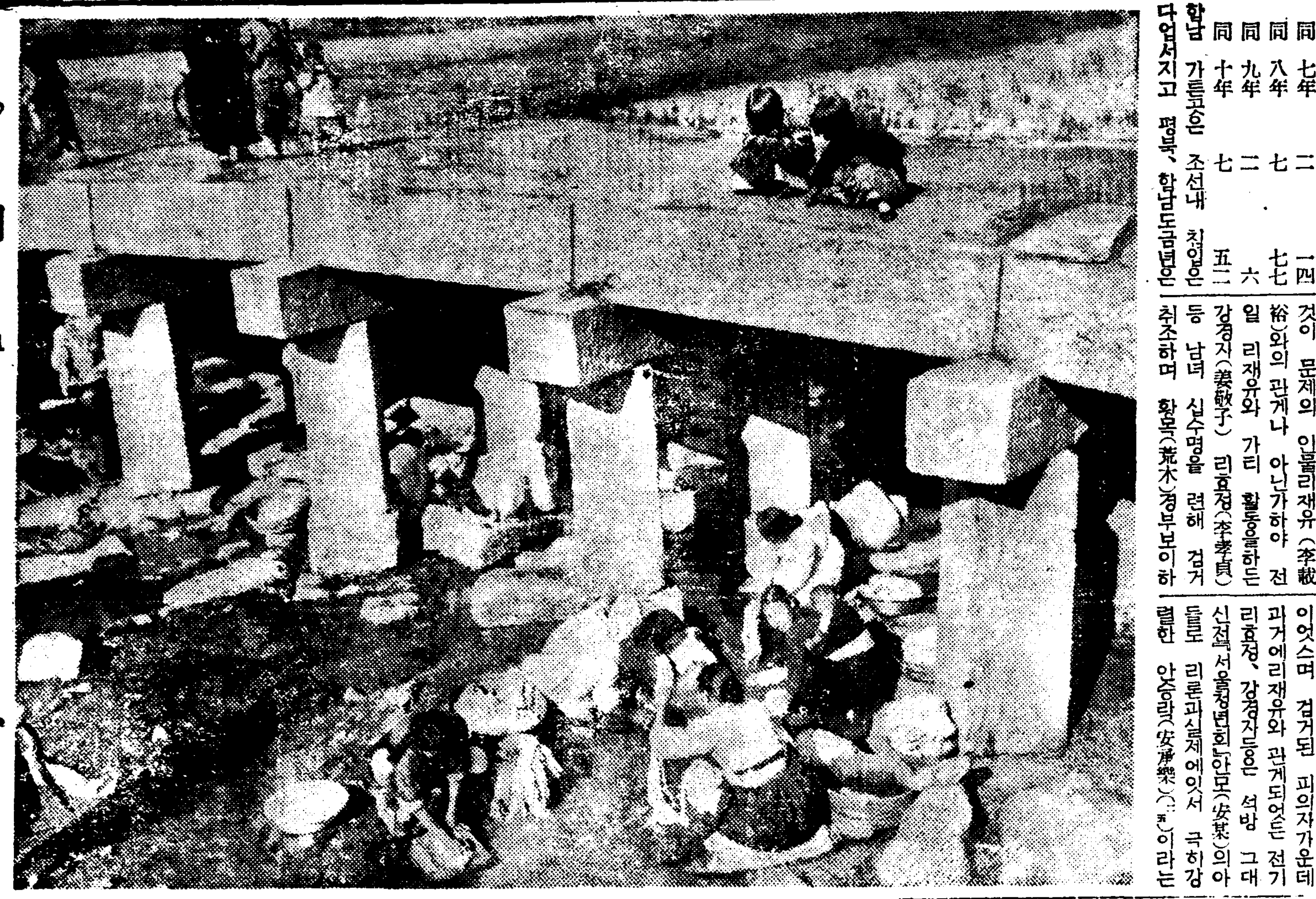

◇……四溫……(천변의빨래터에서)

鍾路署도檢擧 學生等取調

赤色結社의嫌疑로

지난 칠팔일부터 김(金)모 리(李)모등 청년학생사오명을 돌려검거하여다가 비밀리에 취조를 개시한 부내 종로경찰서 고등계에서는 수일전에 다시 시내 모처에서 그간 서대문(西大門)경찰서 고등계사건으로 검거되야 취조를 받다가 석방된 강경자(姜敬子)와 리효정(李孝貞)을 데려다가 류치하고 재하(齋賀)차석이 날마다 취조실 문을굿게닷고 취조를게속중인데 사건내용은 지금 서대문경찰서에서 취급하든것과 가튼 계통으로 청년 학생 직공을 망라한 적색로동조합 조직한 협의라고한다

運動競技

全朝鮮氷上聯盟組織과 四都市氷上對抗

京城、平壤、新義州、江界等 白狗의十週年記念

北國으로부터들녀오는 結氷消息은 바야흐로 蠢蠢하려는『스케-터-』들의가슴을 뛰놀게한다 이에우리氷上競技界와 成長을가리채온 白狗滑氷俱樂部에서는 意義깁흔 創立十週年을마지하야 닥처올씨-슨의事業을檢討하고저 지난十七日에열린 臨時總會에서 다음과가튼 多事多端한스케쥴을 決定하엿는데 그中에는 各地에散在한 氷上競技團體를網羅한 統一機關으로 全朝鮮氷上競技聯盟을 組織할것과 新義州、江界、平壤、京城의四都市對抗氷上競技開催等이 더욱異彩를띄우고잇다

◇白狗의今씨-즌計畫

一、十週年記念事業으로
가、全朝鮮氷上聯盟을組織할것
나、四都市對抗戰(新義州、江界、平壤、京城)를開催할것 一月十七日頃 於漢江特設링크
다、朝鮮氷上史를編纂할것
라、普樂會開催 十二月中旬
二、第五回京平對抗戰 一月十日頃 於大同江特設링크
三、第四回全朝鮮中等學校對抗氷上競技大會 一月十八日(土)漢江링크
四、올림픽選手京城通過歡迎 來十二月三日頃
五、폐컨殘留軍을招待하야 一月十八日頃에 全朝鮮軍對抗戰開催
六、本俱樂部主催中等學校對抗戰에서優勝한學校를 朝鮮代表로推薦함

中等럭비豫選 리그式으로擧行

明春阪神甲子園에서 열리는 全日本中等校럭비大會에 派遣될朝鮮代表豫選의 準決勝戰은 各地代表인 新義州高普、釜山中學、培材、京商等이 對時케되엿다함은 旣報한바와 갓거니와 釜山中學이 事情에 依하야 棄權케되여 結局 明二十一日부터 남은 三學校의 리-그戰으로 豫選을行케되엿는데 萬若同率이될때에는 럭비協會의 推薦에 依하기로되엿스며 日程은 다음과갓다

◇二十一日=培材對京商(午後三時半)龍山球場
◇二十二日=新義州高普對京商(午後二時半)京城運動場
◇二十四日=培材對新義州高普(午後二時半)京城運動場

世界陸上十傑

1935年度 定幅跳·三段跳

◇定幅跳

1、오웬스 八米一三(米)
2、뻬-콕 八米〇〇(同)
3、올촌 七米八四(同)
4、헐크스 七米七五(同)
5、田島直人 七米七四(日)
6、라이힐 七米七三(獨)
7、구라-크 七米七一(米)
8、호리스 七米六六(同)
9、와-드 七米六五(同)
10、론-구 七米六四(獨)

◇三段跳

1、大島鎌吉 一五米五四(日)
2、메트칼 一五米四二(濠)
3、로메로 一五米三六(米)
4、戶上研之 一五米三四(日)
5、宮川行雄 一五米三〇(日)
6、라아사리 一五米二八(芬)
7、데이킨손 一五米二四(濠)
8、첫킨스 一五米一六(米)
9、原田正夫 一五米一五(日)
10、田島直人 一五米一五(日)
11、吉田良治 一五米〇九(日)

朝鮮硏武館 定期昇段試合

朝鮮硏武館에서는 來二十三日午後七時正刻부터 同館內에서 定期昇段進級試合을 擧行할터이라 한다

無檢查正租의 群山搬出을容許

檢查所에서民間의陳情을들어 農家서도크게便利

【群山】 긔보=군산은 전조선에 잇서 제이위의미곡이출항(移出港)으로서 매년벼잇때이면 가등정미소(加藤精米所)조선정미소(朝鮮精米所)장전정미소(長田精米所)화강정미소(花岡精米所)는 매일 적어도사오천석의 출회를 보던것이 금년에이르러서는 벼의강제검사로인하야 전보다 이작업을 계속하기는하나 그실은 평소에비하야 불과이삼할박게 그능(機能)을 발휘치못함으로 군산에 잇서위탁업조합(委托業組合)인군산문옥조합(群山問屋組合)을비롯하야 전긔사대정미업자가 두루 선후책을 강구한결과 군산미곡검사소(群山米穀檢查所)에 대하야 군산은 미곡을 그의생명으로하는바 벼의강제검사로인하야 벼의출회가 대단히 감소함으로 군산의 발전이근본적으로 동요되고잇슨즉 벼의검사를완화하여 달라고 진정을하엿던바 미곡검사당국에서도 그를 전폭적으로 시인하는 동시 가급적으로 진정한뜻을 도웁게다하야 미곡 검사소에서도 미곡이수출항 (移輸出港)으로서의 군산항의 정황을 도라보아 지난 십팔일부터 진정한뜻을 실행하기로하얏다한다 그런데 그진정의내용인즉 종래에는 벼지 생산자들이 벼를 군에산다 반출하랴 할시에 수십리를격한 지정검사장소(指定檢查場所)에 까지 벼를 운반하여가지고가서 검사를 맛튼후 반출하던것을 이제는 전긔 문옥조합검사정미소에서 지정하는 전표(傳票)만을 지정지검사소에 갓다가 주기만하면 그대로 군산으로 직접반출을 하기로되얏다

麝香仁丹

每日麝香仁丹을 잡수시면

참으로…
몸을튼튼하게
기분을상쾌하게
머리를명석하게
입맛을향기롭게

麝香仁丹은高貴藥寶用麝香과 「가라나」의精의 호르몬劑를綜合한最高의常用藥

金銀粒 二百粒入 五十錢

조선글·타자기
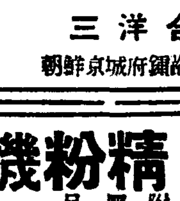
¥239.00
型錄進呈要二錢
三洋合資會社
朝鮮京城府鍾路耶蘇敎書會빌딩內

株式名義書換停止公告
來十二月一日부터定時株主總會終結의日까지 株主名義書換을停止함
昭和十年十一月二十日
朝鮮信託株式會社

最新特許 製餅機 メルス製菓子延機
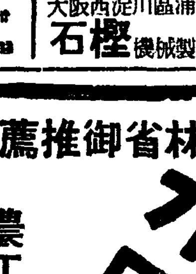
カタログ呈 穀物膨脹機
金儲
大阪西淀川區浦江中二
石樫機械製造所

精米機·精粉機 一般農機附屬品
カタログ進呈

京城府岡崎町九二
電話龍山(4)〇九六五
二和商會

農林省御推薦
農工業用
가도다 石油發動機
型錄進呈
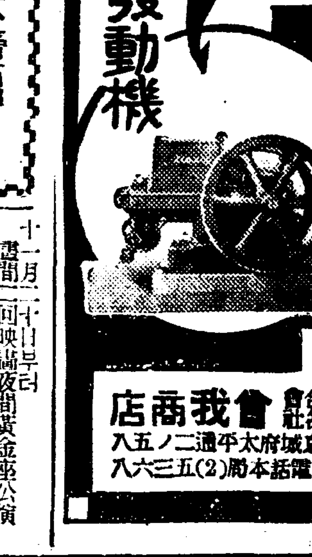
京城府太平通二ノ五八 電話本局(2)三五六八
合名會社 會我商店

→回効散

齒痛과 頭痛에는
効力이迅速하고 副作用이 잇는回効散은 神經痛에도가장特効잇다고하야 어느藥店에나 最近에는평장하게팔린다
理論보다證據라 니 한番試用하시라
本舖 東京 森川製藥所 (全國藥店에잇습니다)

朝鮮舊式婚具品兼賣大賣出
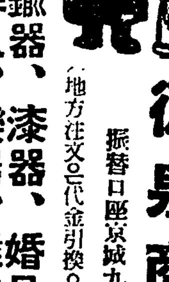
京城府鍾路二丁目(塔洞公園前)
德泉商店
振替口座京城九一一七番
營業種目
鍮器、漆器、婚具、屛風、樂器、雜貨
(地方注文은代金引換으로酬應)

●車醉에는はれやか 하레야가●

矢野
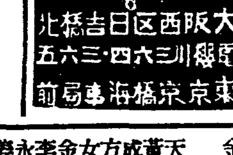
矢野テント商會
大阪西區日吉橋北三ノ六四三五
東京橫濱海東局前

十二月二十一日부터 晝間一回 夜間黃金座公演
正午十二時부터 六時半까지 續映
入場料金 階上十錢 階下十錢 均一
파라마운트社 超特作 奇怪篇 全八卷
아-ㄹ·푸·젠롱 監督
獸人島 怪異가 恐怖의 奇怪篇
아메리칸、뻬치、프로닥손 特作品
알、우이랍…로도루、바렌치主演
覆面의怪人 怪異한映畵는好奇心을짜내
夜間黃金座大公演
劇界第一線을占據! 急轉直下에 中央舞臺에出現!
初日陣! 展開할傑作編
朴英鎬氏에게精魂을傾注한新鋭作品으로 絶對感激의
靑실紅실 全二幕
金用浩作 이洞里우물가 一幕
天才的才能兒十餘名歌手出演
黃金座 無敵大陣容
成光顯、李伯水、張善山、盧孤城、南方雪、金斗燦、李萬貞、外三十餘名
女子部 遼星姬、趙芳草、高龍女、朴信錦、尹丹馬、崔仙女、金壽姬、金玉順、李春雨、黃金子、李順愛、金永寶、柳誠愛、朴華城
樂部 池芳烈外十人組
仁寺洞 電光三六
朝鮮劇場

술 너무잡숫지마세요

주정뱅이집안에 정신병자가난다

—일본의례로보면五〇%—

조선서는 아직 별로 문제가안되나 일본내지에서 술먹는사람중에는 얼마나한 비률(比率)로 주정뱅이가 잇느냐하면 일만이천명중에서 오천팔백삼십명이나되는데 그것을 다시 가계학(家系學)적으로따저보면 의외로적어서 이것은 『주정뱅이다』하고 아주확정할수잇는것이 삼십오가족밧게는안된다고합니다 다시이것을 직업상으로보면 아모리해도 노동자가제일만코 더정확하게하는데도 상당히만하여서 전체적으로보면 팔『퍼-센트』의주정뱅이가 잇다고하니 이것은 정말놀나운일이라고아니할수업습니다 주정뱅이와 정신병의관계를조사해본결과 이들의 조사에나타난것으로는 신경병이七〇·三『퍼-센트』 정신분리증(精神分裂症)이六·三『퍼-센트』 조울증(躁鬱症)이五·二『퍼-센트』로 그밧게 부모、조부모、숙부모중에 누구든지주정뱅이가잇스면 이러한정신병자의자손이 나는것입니다 그리고 보통사람도그이들을조사해본다면 그부모가주정뱅이엿든것이 『퍼-센트』이엿든데대해서 정신병자는그六、一『퍼-센트』의주정뱅이가 그부모나조부모、또는 숙부모중에잇섯다는것이 발견되엿다고 합니다。이로써 보드래도 주정뱅이라는유전을 할뿐만아니라 지능을 나부게하는정신적으로 결함이잇는 자손을나케되는것입니다。

그리고 술을만히먹는사람 가령 매일반되이상을 먹거나 때때로 한되이상을먹는사람의 가족을보면 이러케 만히먹는사람의 부부간에서 만약 남편이술을百『퍼-센트』의 율주가라고한다면 그안해는 二五『퍼-센트』의대율주가이며 한형제중에서도 남자형제가 모다술을만히먹으면 두이동생들도三三『퍼-센트』까지는 술을만히먹게되엇답니다。그럼으로 술을만히먹는집 자녀에는 며자도 술을 만히먹게 된다는것이 알게되엿습니다。

이러한통계와 실례으로본다면 주정뱅이란 유전을하는것이며 이유전이란 이전에 말해본바와가치 우성으로 유전하는것이 아니고 열성(劣性)으로 유전하는것이며 또한 그자손에는 정신병자가만타는것이 판명되엿스니 술자시는분들은 모름지기 주의할것입니다。

이사실이 비록 조선것은아니라할지라도 어느나라를물론하고 술이 이만치 사람에게 해를주는것은 말할것도업습니다。주정뱅이여 드링킹을 경계치라!。

어린애들에게만흔 『기능신경ㅅ중』이란병

—치료하기장히까다롭다—

몸에 살이붓지안코 원긔가업스며 오줌이잣고 잘도 잘안자는 애기가 퍽 만습니다。이런증세를 소아과의사에게 보이면 긔능신경ㅅ중(機能神經症)이라고 한는데 이긔능신경증이라는것은 순전히 소아과적 질환은 아니라고 소아과의사는 이비과(耳鼻科)로 보냅니다 이비과의사는 한번진찰하고서는 별로다른병이아니고 『아데이노이드』라는증세이라고 하고 이것을수술해버리는것만으로 그만두는것이 보통입니다 그런대 이러케하는것으로 애기의건강이 회복되는가하면 회복이되지안습니다 그러면 이것이어데 원인이잇는가? 의사(가정부인이나)가 애기의 신체만을본는것으로 족하게생각하는때문입니다 그런대 이런증세를완전히알려면 애기의 몸이외에 애기가자라고잇는 그주위를깁히생각해보지안흐면아니됩니다 자랄힘을가지고잇는애기가 부주의 유형무형의억압을 밧게되는일상 생활상태에까지 정밀히조사하여 지능검사(智能檢査)건강진단외에 일이만습니다 다시말하면 무엇무엇하고지나친 제한을하거나요 랑역시 하고십흔일을 금하기때문에 심신발육에장애도되고 긔능신경증도 이르키게됩니다。

이면전증은 삼변전에 소화불량에 걸렷든애기 륙십명에대해서 조사해본결과 다음과가튼것을 알게되엇다합니다

一、소화불량을 일즉이 경험한소아는 대개지능과 신체가우수하고

二、도어떤소아는 지능이조치안코또는 긔능에장애를 이르키는데 소화불량후 겨우 이삼년만에 륙십명중 오십륙명의소아가 백삼십이상의 지능과 우수한신체를가진것도 놀나운일이나 문제는 긔능장애를 이르킨네명의 열스등한 아해입니다 다음 네명아해의 열등한표준。

一、『사세구개월된아해』노둔하고여위고 뼈와가죽뿐인아회

二、『삼세구개월』제중(體重)이잇고신체가크나 근육이 발달되지못하고 지능이업슴

三、『사세삼개월』것지 못하고 혼돌호들한 근육을가진아회

四、『륙세사개월』성격이 이상한아회입니다

이상은 네아회의 례를든것이나 이중에공통점은 한번소화불량을경험한아회는 그것을 극도로겁내어서 대변이 잘안나오거나 대변이굿거나하면 벌서음식을 제한식키는데 그중에는 한번도 보통음식을 먹어보지못한 아회도잇습니다 만두살이상 아회는 소화불량이 거진업습니다 섭사에도 어린아회의 섭사와는 의미가 다름에도불구하고 의사가주의를주면 모친은신경이 예민해저서 아회의식사를 금하는일이만습니다 아회의 주위는 생각할일입니다

가짜사탕=사카린

몸에무척해로운것

우리가 먹는음식중에 만히 사용되는것이 사탕(砂糖)이안입니까 채소 고기 떡 과자 차 무엇무어할것업시 사탕이들지안흔것이 별로업습니다 그런대 부정상인들이 사탕을파라서는 리의이 박한대문에 『사카린』을섞어 음식을 맨드러 파는일이잇습니다 사탕에대한 상식이업는 보통사람으로는 사탕맛과 사카린맛을 언뜻구별못합니다 그러나 사카린의맛은 사탕만못할뿐만아니라 사람에게 아주해독됩니다

사카린은 인공적 감미료(甘味料)중에서 대표적이 되는것이니 그단맛이 사탕보다 삼백배나 더합니다 사탕은 물삼백분지일을 너흐면 단맛을 차저볼수업스나 사카린은 십만분지일을 너허도 단맛이잇습니다。그래서 갑이 싸니까 사탕대신 쓰는사람이만흐나 이것은 사람에게 해로운것임으로 쓰지안토록해야됩니다

실제에잇서서 이사카린은 위생상 어느정도로 유해작용을하는가?

사카린은 소화효소(消化酵素)에대해서 억제(抑制)적 력할을할뿐만아니라 식물에 소화흡수를방해하고 국소자극(局所刺戟)작용을 이르켜서 설사를 이르키는 일방 사카린 그자체는 인체내에서 조금도 변화함이 업시그대로 잇다가나옴으로 영양가치도 업습니다 사카린의 해독을 명확하게 알기위하야 각학자들은 개구리 쥐 토끼등에게 실험한결과 대단히 유해한 것이 판명되엿든것입니다

여호 목도리 —이것을바라보기三十分—

열두가지반찬보다 배추김치한통

"……당글줄을모른대서야 부인네면목이나섭니까?"

김장大學 ⑦

한번 다시 김장맛이 조코 낫버지는 리치ㅅ속을 생각해본다면 세가지 조건에 지나지 못합니다。이 세가지의 조건이안성마침으로 꼭 들어 맛는 곳에 꿀맛 가튼 김장이 나오게 되고 그중의 하나、둘 내지 전부가 물리는 곳에 시고 떫고 짜고 쓰고 별의별 김장이 생기게 되는것입니다。그러면 그 세가지란 무엇무엇일까요?

재첫 재에는무、배추와가튼 재료가 조화하고 둘째에는 간을 잘마추어야하고 셋재로 갓만 못지 안케 양념을 잘 마추어야 합니다。이것은 동치미 담그는 법에 잇서서도 이미 이약이하온바지요만은 비단 동치미뿐이아니요 모든 김장에 통해서 그럿습니다。더뎌노코 그저 담거 보시지만말고 이러한리치ㅅ속을좀 생각해보아가면서 담그시는것이어떨까요?

생각 (一) 재료로 말하면 그저 비싼것이 제일 조흔것입니다。비싼것이 비지떡이라는등 물건을 모른거든 비싸게 알라는 말이 잇습니다。구차하지안흔 … 해서어니되다고하는 이것이 또 … 생각은 … 맛좋네사실놓나는 실례이니 이점에잇서도 놀두워해야됩니다

똥 … 잇는 일입니다。그러나 구차한 사람이 어찌 **비싼**것만 사먹겟습니까 그저무 배추가 색고얼지만 아니라도 무던하지 안습니까?

(二) 간으로 말하오면 얼정한것이 업습니다。어되다가 못는야는 것도 큰 관계가잇스니 더운데는 좀 세고 찬데는 좀 엷게 해야하며 언제쯤 끄내 먹을것이나는 것도 큰관계가 잇스니

일찍 먹을것은 좀 엷게 하고 더듸 먹을것은 좀세게 해야 합니다。그러나 일긔관계가 잇지 안습니까? 일긔때문으로 김장을 버리는수가 만치 안습니까? 그러니까 김장도 큰 광장을 설치하고 설비를 잘 해서 장소라든지 일긔의 차이가 업도록 해야만 됩니다。

집집마다 가지고는 조금조금씩 아모래도 완전치 못하게될것이 사실입니다。그러나 그런것은 쓸때업는 이약이요 김장을 담거서는 반듯이 땅에 무더야하고 또 땅에못는데도 버이나 굴룩이 갓갑지는 안코 조금 안온한부엌에 무더야 합니다。그래야

일긔가 의외로 더워지더라도 시지를 안케 됩니다。

(三) 양념으로 말하오면 여러가지가 갓기도 가저야겟지요만은 안배도 잘 마저야 합니다。이것 저것 사다가 양념을 맨들기는 그래도 쉽지요만은 그 안배가 문제입니다。흔히 마늘、파를 첫처다저서 만히 너흐시는 댁이 잇는데 그것은

재미업습니다。만흘、파가조타고 만히 자시려면 딴방법으로 자시는 것이조흡니다。왜 암내를 내여 김장맛을 버릴 필요야 잇습니까? 암내 나는 김장이 좀 승업습니까? 그러나 그러타고아조 적게 너허서는 못씁니다김장맛이 싱싱하지도 안커니와 또 구진해 버리기도 쉽습니다。

청각 생것은 그저 맛을로 너허조흐나 그것을 만히 너허서는 그맛이 접부가 되야 조치안습니다。갓、미나리속은 조금 만히 너허서 무방합니다。그런데 정신 섯부른 김장바다소 고치야할말도만하하고또 사가 이러니저러니 떨들다가

다소 빠르리고 한말도적지 안습니다。그중에서 두가지만 좀 보충해사 뭿겟습니다。

(一) 동치미는 국물을 만히 부어서 흔근하게 되니까 우거지로 더플수도 업고 또 맛으로보아도 덤지 안는것이 조탑니다

(二) 통배추에 사이사이양념을 너흘때가는

고추ㅅ가루를 조금씩 께 뿌리어두면 고한 추ㅅ물이 끌고로 배어 조탑니다 (곳)

담배를피우면 수태를못한다

담배를 만히먹는것이 건강상 해독이잇고 업는것을 좀더명확히 알기위하야 최근미국에서 실험을한바 『니코친』중독은 성외생식긔관(性外生殖器官)에 그폐해가 적지안습니다 담배의 『니코친』과 배성의 관계를 조사하기위하야 원숭이에게 매일『니코친』주사를주어서 중독징상을조사한결과 자웅을 물론하고 생식긔에 퇴행변성(退行變性)이현저할뿐아니라 기능이 납바젓다고 합니다 동물시험이니 사람과 갓다고할수는 업스나 문제는 담배를먹고 중독되는데잇습니다

사람은 실험한 원숭이의 생식긔관의 변화과 가튼 중이 오지안흐리라고 볼수업습니다 하로얼게 내외의 담배를 먹으면

『니코친』중독되녀성인때에는 란소와 자궁이 약하고 월경이 불순하며 월경할때 고통을 이르켜서 수태률이 적어질뿐만아니라 류산하기쉽습니다 다 남성도 가튼 해독을 입습니다 니코친중독된 부인은 자궁을 보통키어려우니 주의할바입니다。

담

二十日 (水)

◇午後六時 童話 푸른塔 高在天

◇同六時二五分 經典解說 楞嚴經(二) 朴允進

◇同七時三〇分 農村講座(三) 農産加工의實際 金峰鉉

◇同八時 歌曲 一、界面調弄 二、弄 三、羽樂 四、界樂 五、界樂 六、編 洋琴 文明仙 大笒 金美花 杖鼓 金相淳 金永根 金一字

◇同八時三〇分 映畫이야기 李最興

二十一日 (木)

◇午後〇時五分(東) 木曜콘사-트 (第二十四回) 東和商事試寫室부러中繼ー『로-키ー主題歌』하이만候作集第一 一、『狂想的인로맨틱』에서 二、『그가소리쳐이三人組』에서 三、『會議는춤춘다』에서

◇同三時一五分 趣味講話 染色이야기

◇同六時 兒童劇 금붕이 金永壽作 떡…요사히 꽃…초 아버지……

◇同九時 피아노獨奏 一、舞踏會에의招待 웨-버作曲 二、소나타C短調 作品十三(哀傷소나타) 베-토-벤作曲 三、(가)前奏曲 (나)마주르카 (다)圓舞曲 (라)폴로네-즈 以上 쇼팡作曲 四、洪牙利狂詩曲十二番、리스트作曲 해롤드、스코-트

◆톨스토이二十五週年記念祭◆

◇同六時二五分 記念講演 톨스토이의生涯 田榮澤

◇同七時三〇分 記念講演 톨스토이의思想과藝術 李光洙

◇同八時 連續라디오드라마 …톨스토이原作…『復活』八場

配役 (cast list partly illegible)

어머니…… 玉姬(그의딸)…… 아범의딸(甲順)…… 행낭어범…… 新興童人會

二十二日 (金曜)

◇午後〇時五分 (名) 하-모니카合奏

◇同三時一五分 主婦時間 金浩植 蠶業

◇同六時 童謠獨唱 洪聖恩 피아노伴奏 洪恩惠

◇同六時二五分 趣味講話 發明 로만스 崔在瑞

◇同七時三〇分 記念講演 哲學者스피노자 朴鍾鴻

◇同八時 連續라디오드라마 『復活』(二) 톨스토이原作 『復活』八場

[配役] 네푸류-도후…李青文 카추-샤…白友影 女罪囚…林文姬 女罪囚…金蕙 仙 女罪囚…朴英姬 獄吏…韓星 男罪囚…趙東俊 男罪囚…白友影 男罪囚…趙東俊 시몬손…金德三 指揮 白友三 效果 新響會 效果班

◇同九時 歌 一、平愁心歌 二、역금愁心歌 三、孔明歌 四、寧邊歌 五、노래가락 白牧丹 柳開東

◇同九時 (東) 吹奏樂 一、歌劇『아우리스의이피게니아』序曲 글룩作曲 二、舞踊組曲『四季』 글라즈-노프作曲 (가)배노래 (나)矢車花와相貴紀の圖 舞曲 (다)아다지오 (라)喇叭 三、佛蘭西軍隊行進曲 상상스作曲 海軍軍樂隊 指揮樂長 內藤清五

曆 十一月廿一日(木) 舊十月廿六日 辛丑·土·斗·滿

●祭祀에宜함

●立春八日前 舊月十二日

●小雪二十二日(舊月廿八日)

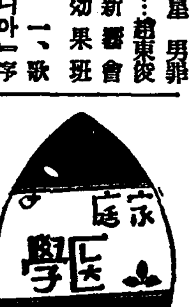

마늘이 어떨까

問 부족증에 마늘을 장복하면 낫는다 하니 정말입니까

답 마늘은 거담강장제로 현대 약학상효명이 되어잇습니다 이것을보면 폐시병에 와이 안되지도안을것입니다

◇正訂◇金晟鎭氏는 城大病院小川外科在勤少壯學者로 數日前에 學位論文이 教授會를 通過하야合格되이오 아즉文部省의學位授與手續이 끗나지하니하얏는데 그동안學位를記하야 잇음은 記者의錯誤이엇기正訂함

圍碁對局譜 — 9 —

(本社主催)

白 蔡極文 當局
黑先 金南杓 秀才

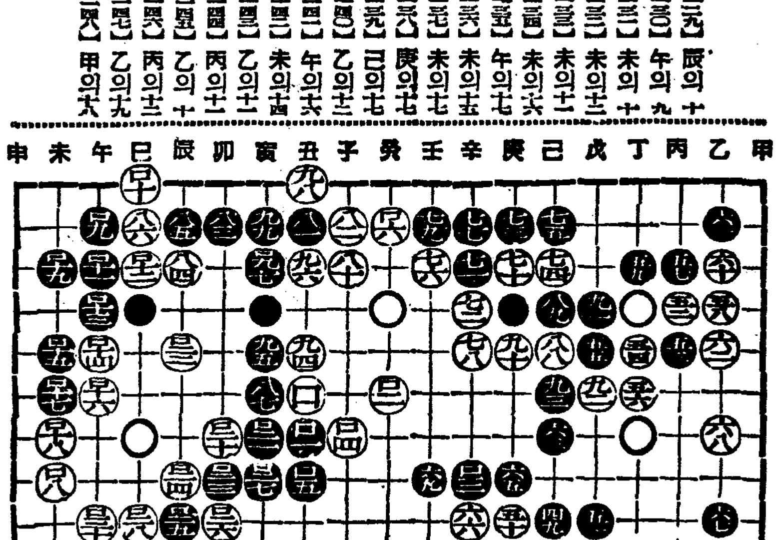

◆對局者談 白이 未의十六으로 脅할때 白이 午의十七로 誘引하 로 見慣하은 白이 計算不足하을 嘆嘆하노라 白이 午의十六으로 衝하면 黑이 耳三數捕捉心으로 未의十五로 擴하거던 白은 耳三數履行할 樣으로 未의十七로 引버하면 白은 午의十八 黑은 巳의十七 白 申의十八 黑 未의十九 白 午의十九 黑 申의十六 白 申의十九 黑 未의十八白이 未의十九로 黑을 打하고 黑은 申의十五로 連하면 分明한 耳三數이나 白이 辰의十九로 列着하야 丑의十八 白을 連續하면 狼損난 黑에게잇는지라 이로서 보면 將計就計도 할입

時代에覺醒하야 男子 性器 發育不全 機能障害 隱蔽말고—걱정말고 한오라도빨이自己가 物理療法을……

約婚 男子가수어다고하야一生獨身으로지내고 한번시집가서 男子가어떠한男子이지도몰으면서 機能的으로 살어서二夫從事안하는 貞烈女의鑑으로 는것을舊時代에는 올케역스나 現代은未亡人이라도나이가젊으면再婚하자는것이 唱導되도록世上은변하엿다。그럼으로 젊은女子의마음도大端해여서 男便이실흐면버리는일이往往잇다는때문이다。그것은엇더한男子일가 男子다운氣槪할만한사람일인가 腦力이잇는가 그것은 다업고주저주저하는 無力한人間이엿는關係다。性的으로男子의

資格 이업는즉 妻는將來가 悲觀되고 허망해서 不平不滿으로苦悶하다가 些少한일로風波가 일고 그저달어나는일도잇고甚하면男便을 背叛하고 三角關係에 脫線되야 家庭을亡하게하는 일까지잇다。이런現代世相을 醫學的으로 觀察하야본즉 元來男子生殖器能은 舊學說그대로 男子의

特徵 인 勇敢한 元氣、活動的腦力의根本임으로 性器發育不全 機能障害는自然勇敢心을잃어버리여주저주저하는 반편가되는 經病이라도

에잇서서 다시時代的으로覺醒한것은 醫學界에獨特한新境地를열어준物理療法의 進步가從來의姑息的療法으로는못갈을먼저버리던 것이올시다

物理 療法으로 곳첫다고한是이놀어가는바 그中에도世界的發明品인 日、獨、佛專賣特許 木리ツク眞空水治器는

一生에한번은試驗하시라

理學應用의發明的構造精巧를驚嘆하야 形式이다效力은크다。1日1回、1回約十分間 本器를 自己가秘密히 便利使用하야서 簡單한物理療法을實行하야 陰部에 眞空吸引力을일으키여서 發育細胞를再生식히는新鮮한血液이 性器에流集하야서 組織을擴大하고 發育力을喚起식혀서 그效力이 具體的으로 實現되는同時에 理學的으로 發現되는엔쓰뒤作用을 發生식혀서 性的神經을復活케하고 不自然行爲過房의害、遺精、夢精、早漏、陰萎、彎曲等을 回復식히고 弱小機能障害 僅少한費用으로 健全發育식히는 效果가잇다 生殖器能이 强健하면그것을

根本으로하야腦神經도 健康케되고 腦力記憶力을 增進케하며 奮發心이 일어나고 日常生活氣分 까지도 快活하게되야 前途에 光明이빗처와서 人生이 明朗하게 되얏다고 回復者들에게서 好評이 더욱 더욱 有名하여젓스니 빨니 實驗하야서 훌륭히 男子의 資格을 完成하는데 努力하라。成功幸福의 運命을 開始하라。

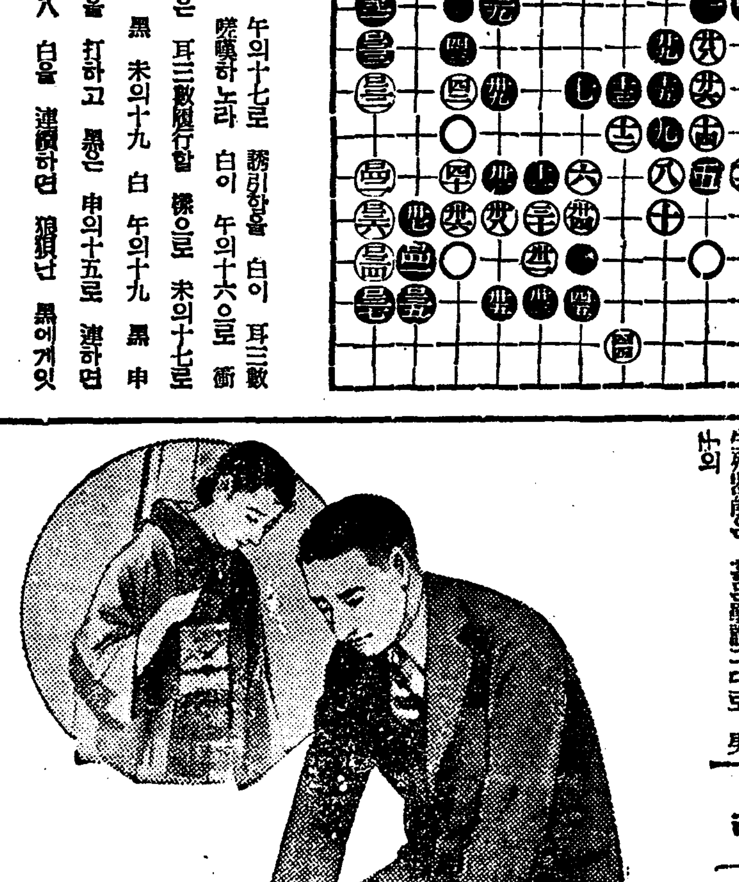

◎無料進呈 (性의新知識) (非賣品) 圖入說明書

醫學博士五十餘氏實驗證明推奨 博覽會에서名譽金牌受領

登錄商標 ◇ホリック眞空水治器 金五圓 送料 內地二十五錢 植民地五十五錢

◇ホリック包莖安全器 金四圓 送料 內地二十五錢 植民地四十二錢

◇包莖은特許ホリック包莖安全器로 無血無痛째지안코 自手로 安全簡易하게 成形한다

◇代金引換希望者는匿名을明記하야注文次第發送함(說明書添付匿名發送하)代引送料十五錢增

遺化의秘密을 開放的으로 網羅하고 本器의內容도 詳細說明、特히 生殖器弱小男子의 深刻한悲哀의事實、本器實驗者가 滿悅을어든 感謝實驗文도 多數揭載、꼭一讀하라 秘密安心하고 葉書로照會하시오、全部無料로匿名發送함

◎偽物가짜 效果不完한수가잇슨 模造品가짜가잇스니 꼭ホリック의 商標잇는ホリック眞空水治器를사십시오

東京市芝區神谷町十八 電話芝三一三三 振替東京七七三九 合資會社 東京 新療法研究所

學藝

個性擁護論

그것의現代的意義에對하야

② 玄永燮

『歷史的인 個人主義 自己가남보다 낫다고 生覺하고、또남보다도낫다는것을 뵈이고 싶허하는사람이다

『浪漫의 現代的인愛着을다하고 敎訓的인外套를입고 門밖에나서는 이俗物을보라。퍽스마ー트하게보인다。카뮈ー지에는 高等한 自動車가잇다。그의 도라이브하는것을보고『一年에 千圓이라도엇다면서 저런生活을 할수잇을텐데』라고 우리들은 말할것이다……그의뒤를 쫏차가면 드러가는 가장 高級한 料亭 사람에가서 茶를마시고 나중에는料亭에가고、不快한酒를 마신다。이것이무엇이낫부냐고

諸君 은벗어낫것이다。그러나、昔日에 다시그를들어보라。너머지내치게 丹誠한 兒孩들의 衣服과 두凡孩보는下女를보라。

『金錢은 個人과對抗하야 勝利한다는效果를 내기爲하야 얼마든지消費된다。어듸를 가든지諸君은 外觀치려의 藝術的인家屋 華麗한自動車、盛裝한妻와 兒에감긴 兒孩들을볼것이다。理解하지못하는 劇場과 藝術的興行物을넘러간다。物價나 流行이郊外보담도 아스콧트의 競馬場風景에 適當한웨스트·엔드에가서物件을산다。』

어련 家庭에서 자라난 少年은 如何히 되는가 그들의 祖先에는 紳節美의 追求者『키ー쓰』가 잇섯고 自由와 正義를 노래한 『셸리』가 잇섯스나 現代英國少年의 理想은 地位의 追求뿐이다

『靑年은 都市의 中心地에가서 일한다……會計官의 檢閱이 갓가운 까닭에 靑年이 열하는 어느 課를 爲하야 虛僞의 陳述을 말 하도록 要求 된다。或은 片紙를 밧지아니 하얏다고 虛言을 하여야만 된다……事務室에잇는 그의 先輩들은 모다 以前에 經驗한바이다。그들은旅행을하고 演劇보다 地位를 選擇하얏다。『피상적한사람들』이 하는것을

拒絶 한다는것은 건방진 견가티 생각된다。

여기에서 緊張가 發生된다」

이現代의 紳士의 心中에 무엇이잇는가。우수꽝스러운 競爭 가버운享樂 그리고 虛僞以外에 發見할것이 업다。

그들은 制度의 傀儡에不過하다 所謂『個人主義의나라』英佛이이狀態이다。個性發重의 英國과佛蘭西에、眞實한 個性은업다。若干의 知識階級、少數의 勞働者以外에는 個性을 볼수업다。

不幸히 우리들은 商業主義란 『판데모니옴』에서 生活하고잇다 個人에 對하야 現代와가티 慈悲心、克己、斷念、奉仕를 要求하는때는업다。그事實은 物慾的인、狹隘한 各人이隣人과 直接關係으로 相爭하게하고、가장狡猾하고、가장 貪欲하고、가장廉恥업는사람에게 享樂을주는 所謂個人主義의 存在를 證明하는것이다。眞一 人間의 生活이름며 個性的이라면 救世이 慈善단비롤들고 街頭에 나서지아니할것이다。現代란 野獸的物質主義의世上이다。物質的 個人主義는잇다。그러나 論理的 社會的 個人主義는

存在 하지아니한다。그런 까닭에 個性의完全한發展은 個性化(인듸비듀에ー숀)或은 個性主義라고 名稱하고 個人主義와區別하는 學者도잇다。

× ×

『쩍크·런든』도아모 個性도 갓지아니한 勞動者에 不過하얏섯다。그러나 그는 어느大學生에 依하야 知識에 눈을뜨고 그大學生을 超越하고 四十歲의 一生을 個性追求에 바첫다 (그의 半自敍傳 小說『마ー틴·이ー든』或은『海狼』을 읽으라)。이런돈은 米國文明에 잇서서 二十世紀 初頭의 가장熱烈히 個性을求한 사람이엿섯다。

지ー드에잇서서는 個性과社會性이 가장調和되여 表現된다。그의態度에 全般的으로 同意를表할수업스나 그가社會性을 追求하면서 個性을忘却하지아니한는것을 나는偉大하다고생각한다

『各個人의 意志를 統合하라면 各個人個性가 必要하다는것을나는 안다。그러나 各個人個性에對한 나의同意는 다만그것이 自由로히承認됨으로서만價値가잇다。』『思想의統一은 思想의 무서운 貧困化한 代償으로서만獲得된다』『歷史의 最大敎訓은 그敎訓에 업는사람의 말일것이다。』

「스타ー린도 웰스와의

談話 에『우리들도 個人主義에 反對하는것이 아니오』라하얏다。또 今年五月四日 個人의權利에對하야 明白한 聲明을 發表하얏다。氏는演說에서『人民이 往往하지책을하야가려取扱되는』것을 攻擊하고『人間、職員及官吏에對한 不安한關係』을말하얏다 男子나 女子나 勤勞力밧고保護되지아니하면 아니된다『우리들은 아직 人民을 理解하지아니 하얏다』『우리들은 世界의價値잇는資本中에 가장貴한것은 人間이란것을

認識 하지아니하면 아니된다』라하얏다(單이스、밋샤ー『民衆의語』로부터、『데모크라시ー』로變하얏다、『카ー렌트·히스트리』九月號)『고리키ー』는『로망·롤랑』에 送한片紙에 個人主義에對한『지ー드』的見解를보엿다(英譯『蘇同盟을 ××하면서』一九三一年)『지ー드나 그고리키ー』가 個性의 價値를 擁護한것은 그들의 靑年時代에 잇서서 個人主義者엿섯나ー체의 哲學을 熱讀한 結果라고만 斷定한다면 그는 思索해본 經驗이 업는사람의 말일것이다。

—杜翁著作年譜—

一八九五年 『[illegible]』『主人과下人』

一八九六年 『하지·무라ー드』

一八九八年 『藝術論』

一八九九年 『復活』(이것은 두호보ー르敎徒의 移住하는農民의 旅費를주려고쓴것이다)

一九〇〇年 『現代의奴隷制』

一九〇一年 『政府와 命令에對한 [illegible]』(이때로 宗敎會에서 破門되다)

一九〇二年 『宗敎와政府』『[illegible]』

一九〇三年 『勞働者에게』

一九〇三年 沙翁論『[illegible]』

一九〇四年 『너自身을생각하라』

一九〇五年 『[illegible]』

一九〇六年 『[illegible]』

一九〇八年 『沈黙할수업다』(이것은死刑反對論이다)

一九〇九年 平和會議에 [illegible]

一九一〇年 十月廿八日出家 十一月七日아스타포보驛에서 逝去

(끗)

톨스토이의 思想과哲學

—그의苦悶의生活을中心하야—

② 咸大勳

…도 實行하고엇을수잇엇다」고 여기에서

……★우리는……★ 또 다시 貴한 個性을 擁護하는 苦悶을 늣기지 착지못하엿는것이다、때구나 農民 敎育事業이 民衆에게 더구나 無知한 農民大衆에게 必要한것을 늣기고 「야ー스나야·팔라ー나」에서 農民敎育에必要한 敎科書와 敎授法를 硏究하야 그것을 敎材로써 쓰기까지하엿다 이敎育은 일즉『祖國報知』에실린일도 잇섯지만 이敎育論이아말로 機械的이오 圖式的이 아닌 民衆化할 可能性이 充分한것이다、

×

어떠튼 翁은 一八二八年八月廿八日『야ー스나야·팔라ー나』에서나가지고 거이 一生涯를 그故鄕에서 보내면서 恒常끄님업는 著書를 하는동안 恒常 社會問題에着服하여 純然한 文學的著作으로만이아니오 論文으로써도 實踐行動으로써 꾸준히 良心的 活動을하엿다 그러나 後의 恒常끄님업는 이苦海는 結局

이리하야 翁은 끄님업시 가난한 同胞에게 精神的은 勿論것도업고 物質的으로까지 救援의손을 빼처엇다。

그러나 이것은 翁의 精神的 苦悶에서 오는 必然的結果이엿이다 다시말하면 참되게

……★同胞를……★ 이생각은 그理念이 結局은翁이 直接實踐의 道程으로 드러가게한것이다

그리하여 一八九一年에이르러는 自己 私有財産의分與와 著作權의放棄를 하려하엿다 그러나 家族들의 絶對反對로因해끗내 그것을成就는못하엿지만 그해의 大凶作으로 農民이 饑饉에 빠짐을보자 이를 實地調査하여가지고가난한사람들을 爲하야는 食堂을 만드러노코 救濟를하는 一方『饑饉에對하야』『可恐할問題』란 大論文을써 카ー다란센세이슌을 이르키엇다

이것과아울러 一八九五年 翁은또한 커ー다란社會的센세이슌을 일으켯스니 그것은 칼호카ー즈에서일어난 두호보ー르宗敎의 集團運動에 同情的인 論文을산것이다 翁의 그때의『一八九五年로서아基督敎의迫害』란論文은 一般社會는 말할것도업고 爲政者 特히 포베드노스체호에게커ー다란

……★影響을……★ 주엇다 더구나이 論文이宗敎運動의世界的意義를 外國에까지 問題가 되게한 것이다

그러나 그들敎徒는 翁의名論文의効도업시 反動政治家 포베드노스체호의손에 애처러히모ー두 逐放이되엿나니 이리하여加奈陀로떠나가는 그들에게 翁은 旅費를 辦出하려고『復活』을쓰기까지하엿다

이와가티 翁에게잇서서는 恒常 社會的인問題에 良心的으로 解決을 지우려고 努力하엿으디 이것이 롤스토ー이思想哲學이나 혼 偉大한 慈悲와熱情과 苦悩의結晶인것이다

이제 翁의 性慾論의 一節에서도 우리는翁의 苦悩의 자최를더듬어볼수잇스니 그 一言一句에 우리는 또다시 人生의산意義가 理想을爲한 苦悶이것을알수잇는것이다 翁은말한다『苦悶이란것은 참되生活이다、苦悶가운데만이 오즉生活이잇다 무릇安息이란것이업다……理想아 잇는限』

……★平安한……★ 生活에 滿足할수업서 그집을 逐하야 나간原因을 다시 分析해본다면 條的으로 첫재는 自己生活狀態에 對해서 第二는 安靜과 孤獨을爲해서 第三은 自己의確信에따른 새로운生活樣式의實現希望에서 第四는自己名聲에對한 態度와 그속에서 버서나려는 念願에서엿다 그리하여 翁은 十一月十日집안사람은 모르게情든 그집을떠낫다 때는 찬겨울이다 途中아 스타포보驛에서 그만病이나서 十一月二十日 八十二란 老齡의몸을 一寒驛에서 永遠히 잠드리고말엇다

『眞理…나는 만이사랑한다…그들과가티…』

의 最後一言을 남겨두고 눈은 감겨지고 말엇다。

이리하여 보드러운 寢床을버리고 찬房에서 自己의 平和한 집이아니고 차듸찬 一寒驛에서 이大文豪 롤스토ー이는 世上을 떠낫것이다。여긔翁의 苦悩의자최가 업섯다고 누가말하랴(끗)

學藝뉴ー쓰

純文學雜誌 『創作』發刊

東京에잇는 文學靑年을 中心으로한 純文學雜誌『創作』第一號가 不日間 나오게되엿다。組版은벌서 끗나고 方今 印刷所에넘겨젓다。執筆한 사람은 詩에 朱永涉、鄭炳鎬、申百秀、韓泉、張泳基 隨筆에 金一英、戲曲에韓笛仙。發行所는 東京市本鄕區元町二丁目九 創作社。

羅馬印象記

③ 安모이서寄

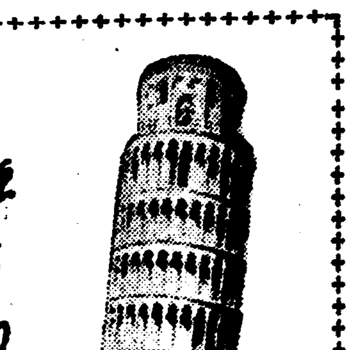

그리고 여긔는 世界各國에서 求景오는 손님이 하로에도 千萬名으로 헤아릴수잇스리만치 만히 드나드는 때문에 그求景오는돈닙의 주머니에서 떠러지는 돈도 적지안흐리라고봅니다。그래서 政府도 이것을 알고서 古蹟整理에 큰돈을 쓰는 것갓습니다。그럼으로 엇던것은 古蹟으로서 아모런價値가 업는것이라도 무엇이라고 名目을붓처서 外人의 눈을 속히는 것도잇습니다。그러나 世界에 有名한『콜로세옴』鬪獸場이 이곳 市街로에 잇습니다。

…우이나 發掘되엿스나 아직도 當時의 遺物에 한것을 想像할수잇스리만치 되여잇습니다。그옆에『콘스탄틴』大帝의 凱旋門이잇고 英雄씨ー자의 宮址가잇습니다。못솔리니가 閱兵式을 할때마다 반드시 이凱旋門을 지나凱旋門으로 나가는것이 무슨 뜻이 잇는듯도합니다。『콜로세옴』압으로 뚤러진大路가 昨年에 落成한것이라는『帝國』입니다。이길로 걸을때에 제일 먼저 눈에 띄이는것이 古羅馬帝國의 議士가 제일 컷슬때의 地圖를 古蹟면에 물로 새인것과 그다음으로

나가면 그곳헤 羅馬帝國時代의 三十萬名을 收容하엿다는 大鬪獸場이잇고 그뒤에 黃色의『티베르』江을 지나면 山우으로 建國英雄『가리발디』의 銅像이 羅馬城을 구버보고잇습니다。그는 伊太利의 美主이든「로라아안·오ー구스트쓰」와 英雄『씨ー자』의 銅像이 죽느러서잇는 것입니다。그외에도 못소리니의『뷰로ー』인『베니스』宮殿이잇습니다。도라서코로세옴前凱旋門으로 속곳서 北으로 네려가면 世界的자랑인『쎄베드로大敎堂』이 크게 포치하고 잇습니다。이敎堂은 바서보든것보다 속에 드러가보아야만 그偉大한것을 알수잇는것입니다。첫재 이敎堂에 드러서면 족氣가 갑작다님니다。악제 水康속에나 드러온듯시 서원한것은 어마 이敎堂의 집웅이 宏壯히 더놉흔때문이겟지마는 何如間 여름이되면 모다 이敎堂으로 避暑를오다시피합니다。이敎堂안에는 사람의 十餘倍나큰 歷代의 有名한 法王들의 大理石像과 銅像이 느러서잇고 古代名畫家의 宗敎畵가 수업시 壁에 붓터잇습니다。이敎堂엽헤 法王宮이잇고 그엽헤 世界에서 珍貴한 美術品을 第一만히모흔『바티칸』博物館이잇습니다。

(寫眞은『콜로세옴』演技場)

古平壤을차저

考古學的趣味의散策記

⑥ 洪鍾仁

樂浪、黏蟬帶方의 郡縣治址

樂浪古蹟과 古墳其他에서 發掘된遺物에對한 紹介와檢證을하려함에 아무리 簡單히쓰려하여도 讀者들에게 多少間이나마 그槪念的例證을들어 다음에 말하려는 高句麗古蹟과 遺物과의比較를試驗하기에는 如干한 紙面의 必要를 늣기지안는다 大體 이러한 遺蹟이라든가 遺物에 關한것을 말함에는 史上의 所謂史眼 이라것 만으로서는 제아무리 炯眼한 眼光을 가젓다한대도 그實質的 檢證의 科學的效果를 어들수 업슴은 勿論이고 單純한 發掘이나 出土品의 整理만도 能事가 아이니 例를 든다면 古墳 그것만을들에도 거기에 나타난 文物、制度、風習、土俗等을 考察하는外에、墳墓의 構形과 築造에는土木과 建築에對한 知識、遺物로 器物等屬에 들어서는 一般的工藝、美術에對한 分析과 그發達에對한知識等이 必要하고 다시 個別로 細密한 部分에 들어간다면 土器、陶器에 對해서는製作工程으로본 窯業學上의 檢討가 要求되고 刀、劍、鏡等 銅鐵의 器具에 對해서는 合金學의 說明까지 要求되는等、가장綜合的 智識과 實見이 必要되는 것이어서、이러한 古代遺物에 關하여 科學的硏究에 立脚한 紹介만을 한다해도 그方法如何에 따라 表示程度도 다르겟지만 比較的 그正體를 期하려함에는 相當히 複雜한 論述을하지 안흘수업게될것이다。그러나 이러한 專門技術家的 說明은筆者가 據當할바도 못되는터려 여기에는 그렇必要도 업슴으로 簡單한대로 遺蹟發見과發掘의 全般、發掘物에나타난文字(年號年代)의 硏究 發掘物의類別의 三項目으로서大略 그輪廓을 槪述코저한다、

◇

今平壤이 漢의 屬領 樂浪郡治所이엇다 고證明되는것은 平壤에서南으로十餘里되는 大同江下流 南岸인 大同郡大同江面土城里의郡治址發見과 이와連하야 南、東의 同面貞栢里 石岩里 將進里 梧野里 土城里 助王里 南串面의 長梅里 柳寺里 南井里 南城里龍淵面의 道淸里 坡長里 加鶴里 巢里의三面十三個의 丘陵또는耕地에잇는一千三百八十六基의 古墳이잇는外에 龍岡郡 海雲面於乙洞에서 樂浪郡의屬縣인 黏蟬縣治址와 黏蟬古碑 黃海道鳳山郡沙里院驛 東南方 十里許에서 發見된 俗稱唐土城의 帶方郡治址와 帶方太守의墓等의 三個所의 遺蹟이잇다

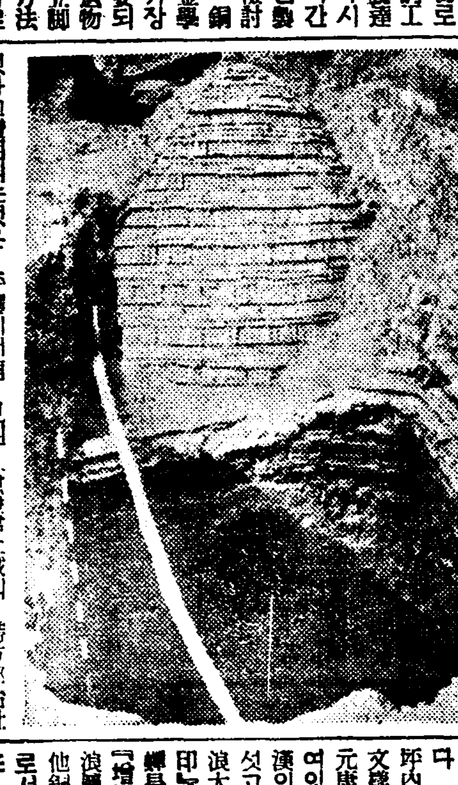

樂浪郡治址라는 土城里에가면 아직도 희미하나마 一部分 城址의痕跡을 차즐수도잇고、城으로들어가면 數百年來 農夫이 耕作하며 整地를하고 石塊瓦片을 春秋로 除掃하여왓슬것이나 오늘에도 아직到處에 瓦와塼과 土器의大小破片이 無數히 地表에 混在함을 發見할수잇스니 이것만을보아도 이곳이 昔日에 瓦家櫛比한、곳이엇슴을 想像함에는 조곰도 疑心할 餘地가 업다 그리고 城內 十二萬五千餘坪內에서 發掘된것中에는 瓦의 文様에서『樂浪禮官』이니『大晉元康』이니하는 文字가 陽刻된여잇는것이며 其他塼에서는 後漢의 年號『興平』의 文字도잇섯고、또 發見된 封泥中에는『樂浪太守章』을 비롯하야『詐邯長印』『朝鮮右尉』『朝鮮令長』『黏蟬長印』『長岑長印』『遂城長印』『增地長印』『郡邯除長印』等 樂浪屬縣의 長印이잇섯스며、其他銅鏃珠玉陶器며 漢時代古錢으로서 半兩、漢五銖、貨泉等이며 또 牛錢의 錢范(鑄型)等多數히 잇섯다 그라고 去春樂官(式殿)址로 指目되는곳에서 鑄造가 는것이 잇는遺蹟과 遺物이석은 地表를 軒乎는것도、發掘하여 古時의 都城이 잇섯슬것을 어김업시차젓다는것이다。

◇

그리고 黏蟬縣址는 明治四十三年故關野博士가 發見한後 다시 大正二年九月 故今西博士가 그附近에서 良質의 花崗岩으로된 黏蟬碑를 發見하엿는데 碑面의 文字는 一部磨滅하엿스나 ○○年四月戊午 黏蟬長○○○의 刻字以下 七行八十 文字는 山神에 祭祀하는 文句로 學者들의 硏究에 依하면 後漢章帝의 元和二年四月九日 即千八百四十九年前에 建設한것이라한다 그러고 이碑의 發見으로 黏蟬縣의 所在가 其地임을 斷定하는 同時에 漢書地理志의『列水西至黏蟬入海』의『列水』는 大同江이엇슴이 明瞭하여 歷史上問題되는것이 列水의 所在가 判明되엿다는것이며 帶方郡治址는 明治四十四年十月의 發見으로 塼瓦에 後漢의 『光和五年』西晉의『泰始七年』等의 年號가잇섯다。太守墓라는 古墳에서는『使君帶方太守 張撫夷』塼이『太康九年』等의 銘이잇서서 이것으로써 帶方郡所在地임이 證明되는것이다(계속)

朝鮮古典文學의 階級的觀察論

(四) 具滋均

그리고 胥吏階級의 第二者에 屬하는 所謂 隱逸派의 退溪派隱士等을 中心으로한 山林文學者들이 잇스니 이곳에서 우리는 閒靜과 自由를 꿈꾸어 어대까지 樂天的인 文學的思想을 차저낼수잇다 이 山林文學者들은 所謂 宮廷生活에서 前半生을 보낸다음 거기서 滿足을 엇지못할뿐아니라 當時變遷하여마지안흔 黨派鬪爭에 厭症乃至 怏이나매 一身을빼처 山中에들어가서 悠然自適한 生活을 享樂하고저 有閑文學을 일삼은것이다。

그러나 이들兩班階級은 肅宗(一六八〇年頃)때를 中心으로하야 實質的沒落過程을 밟지안흐면 아니되엿스나 筆者의 너무나 大膽한 斷案인지는 모르겟스나 兩班階級은 肅宗때를中心으로하야 實際的政治權은 胥吏階級에게 그리고 實際的經濟權은 中人階級또는 民間篤富에게 剝奪되배되여 兩班階級은 오직 門閥과 勢道라는 虛名만을쥐고 로봇트的存在가 되여버렷다고생각한다。이 斷案을 나리기에나는 얼마간 資料를가젓스나 이제여긔具體的紹介를 할수업음은 遺憾으로 생각하거니와 曹植의南冥集속에서 發見할수잇는『朝鮮은胥吏의손에서 滅亡할것이다』라고말한것 朴趾源의燕岩集속에 잇는『兩班傳』等等이 그重要한 資料임을 簡單히 말하여둔다。

따라서肅宗때부터 所謂平民文學은 雨後竹筍과도가티 勃然히 興盛하얏다고보겟스니 그러면朝鮮의庶民文學을 겻며지고 歷史的演壇에登場한階級은어떠것인가

平民階級文學

筆者가 胥吏文學、庶流文學、中人文學、女流文學、僧侶文學을 總括하며 現代的語句인 平民文學이란것으로 代表함은 語弊가 만흘것이라고생각하나 그러나 그外에더適切한말을 엇지못하엿슴으로 不可不이에平民文學이라고 呼稱하기로하엿다。勿論近世사람들이말한 委巷文學이니 閭閻文學이니하는말이잇스나 우리들現代人에게 適合치못하다고 생각함으로 取치안키로한다。

그러면 朝鮮特殊事情에서 자라난 우리平民文學은 果然어떠한 面影을가추고나타낫는가?이 … 文學에關與하기에이르는理由와 그들이가진바 文學의特質을 들추어보자

A 胥吏文學과中人文學

胥吏階級이란 李朝政治機關에 잇서서 最下級官吏들이니 衙前、書吏、書史、吏胥、우리사람(京城胥吏)等을 이름이로서 몰리워도왓스나 압해서 말한바와가티 李朝政治의 特殊性—高位高官에 잇는 兩班階級이當만인、政權을 담당할수업시 黨派爭만 일삼고 敎化와 治民을 소홀히 하여버린 李朝政治機關의 大部分은 自然的으로 그들 胥吏에게 歸하엿스나 그러나 民衆의 손아귀속에 빠지고마라 어떠한 歷史家도 말하여 李朝政治를 가리처 衙前政治라고까지 極言하게 만든것이다。

胥吏階級은 이와가티 歷史的文化的重要한 位置에까지 登場하엿스나 兩班階級에게서 밧는 待遇는 如前하엿스니 이것이 胥吏階級으로하여금 한편에잇서서는 兩班階級에 對하야 阿諂하며 한편에서는 一般民衆에 對한 飜弄한橫暴、苛斂誅求로서 出現케 만들엇는것이엿다。따라서 李朝政客들의 文集에서 胥吏階級에對한 橫暴制裁說의 論을 만히볼수잇다。栗谷李珥로부터 曹植、丁茶山에 이르기까지 極히 만흔數에이른다。

그러면 이러한重要한 朝鮮社會의 胥吏階級은 어떠한文學者를 내엿스며 어떠한 文學을 生產하엿는가。

먼저 漢詩漢文부터말하면 一六六八年(顯宗九年)에 六家雜詠이라는 胥吏階級人만의 六人集이 나타나고 洪世泰、朴繼妻以後四十八人의胥吏中人階級을 中心으로하여 漢詩二百三十餘首를 蒐集編成한 海東遺珠가 나오다음 胥吏階級의 가장覺醒時期의이昭代風謠(高時彦撰)가 一七三七年(英祖丁巳)에 刊行되야 文學史上에 燦然한그들의登場을 보게되엿다 이것은 昭代風謠編纂을契機로하야 그後六十年만에한번씩 다시말하면 그後에오는 丁巳年마다 胥吏 中人 文人을 中心으로하야 風謠續選 風謠三選이란것이出現한것을보드래도 짐작할수잇다。

이러한階級文學의發展은 自然 그階級에서 만흔文學人을產出하엿다 天才詩人李彦瑱、張混、松石園主人 千壽慶、張友璧、朴允默、張之琬、鄭壽銅等胥吏와및中人階級에서 千人에가가운 文人을產出하고 따라서個人文集도만히 出版되엿스며 隨筆的으로된 胥吏階級에關한文獻도 壺山外記 里鄕見聞錄、逸士遺事가잇는것이다。

그런데 이들의文學이 貴族文學에對하야 얼마만한對立性을가젓스며 얼마만한價値를 가젓느냐하면 嚴正한漢文學的立場에서말할때 貴族文學의 模倣 따라서 中國文學의 移植에만 汲汲하엿섯다고박게말할수업스나 題材나 思想이 極히民衆化 平民化되엿고 極히自由스러워 奔放한文藝的作品 悲憤慷慨함을 노래한것이 만케되엿슴을볼수잇다。이것은 勿論 그들이가진바 階級的特殊性이 만들어준선물임에 틀림업다。

新刊紹介

◆月刊野談 第十三號 京城府明治町二丁目八八 癸酉社出版部發行 振替京城二一八二一番 定價二十錢 送料一錢

◆農民生活 十一月號 平壤府新陽里三九 農民生活社發行 振替京城四八五二番 定價十錢

◆宗敎時報 十一月號 京城鍾路二丁目九一 朝鮮耶穌敎長老會總會 宗敎敎育部發行 定價五錢

◆全滿朝鮮人民會聯合會會報 第三三號 奉天小西邊門外奉天居留民會內 全滿朝鮮人民會聯合會發行 振替奉天一六二六番 定價四十錢

◆湖南評論 第六號 長城紹介版 京城府崇四洞二〇六 湖南評論社 京城總支社發行 定價二十錢 送料五厘

◆養鷄界 十一月號 愛知縣豐橋町 養鷄界社發行 振替大阪一六一〇二番 定價十五錢

◆新兒 第五號 岡山縣樽口郵局區中心町 新兒社發行 振替大阪七八一三三七番 定價十錢 送料二錢

◆예수 十一月號 平壤下水口里九〇 예수교회中央宣道社發行 振替京城一一三六五番 定價十二錢

黑風 【180】

韓龍雲 作 金熊超 畵

미인계(美人計) 8

봉옥이가 나간뒤에 학명은 극도로 흥분한 번민에 싸여서 무가치욱에서 화광노념의 고초를 밧는듯하얏다 봉옥의 말대로 돈이라도 준다고 할걸 하고 생각도 하야보앗스나 그러치만 장가는 못갈법 하거니와 그러케 아까운 돈이야 줄수가잇나 하고 먼저 생각을 후회도 하얏다 봉옥에게대한 정욕과 돈에대한 욕심이 서로 충돌되야서 그칠줄을 몰낫다 무론 한손으로 미인을 안고 한손으로 황금을 쥐는것이 학명의 리상인대 불행히 그리되지 못하는지라 미인을 위하야 황금을 버릴수도 업는일이나 황금을 위하야 미인을 버릴수도 업는일이엇다 그리하야 제손으로 제가슴을 쥐어뜨듬고지 초조하든학명은 다시금 봉옥의 요구가 돈이아니라든말이 생각켜다 그러나 봉옥의요구가 진정으로 돈이아니고 다른것이면 생각대로 말을하지 아니하고 노여워하는 기색으로 나갓슬까 여러가지 생각은 근심되지 안는것이 업섯다

학명은 간호부 부르는 초인종을 눌럿다 한번눌너서 아니오고 두번눌너서 아니 오므로 어지럽게 눌넛다 그래도 봉옥은 오지안는다 학명은 초인종을 누르다 못하야 초인종이고장이 생겻나 하고 몸소 나가서 간호부실을 향하야 가다가 복도의 꼬부러진 곳에서 봉옥이가 어떠한 젊은 남자와 웃고 이야기하고 섯는것을 보앗다 그것을 본 학명은 공연히 가슴이 덜컥 나려안는듯 하면서 질투의불길이 치바친다 언제든지『봉옥씨』라고 부르든학명이가줄사간에

『간호부』

하고 소리를 놉혀서 불쾌한 어조로 불넛다

『왜그러서요?』

하는 봉옥은 학명을 흘낏보더니 다시 뒤짐을 끼고 벽을 기대면서 하든말을 계속한다

『부르면 와야지 회자가 부르는데 간호부가 그래 대답만하고 섯서야 올흔일인가』

하는 학명은 소리가 더욱 놉허지면서얼골에 상기가되다

「에 가지오 먼저 가서요」

하는 봉옥은 말하는 학명은 몸보지도 아니하고 기대엿던 몸을 바로서면서 이야기하든 남자에게 머리를 조으며 한발을 내드딘다

「예 참」

하는 학명은 스스로 역정을 못익이는듯이 도라서서 변실로 오다가 뒤를 도라보니 봉옥이가 멀직이 따라오는데 눈빗가튼 압치마에 파나마슬니퍼」를 가벼웁게 끌면서 발부치도 안코 한가하지도 안케 거러오는 봉옥은 파연 인간사람이 아닌듯 하얏다 누르면 터질듯한 도두룩한 젓가슴과 만지면 미끄러질듯한 윤택한 갓선미가 다래워로 조화되얏다 정히 무르녹은 봄」으로 뭉처 노흔듯한 봉옥은 학명의 눈에 비처서는 실로 천상천하 유아독존(天上天下惟我獨尊)이엇다

학명은 다시 봉옥 부를때에 불쾌 하게 한것을 후회하얏다 자기의 불쾌한 태도에 봉옥의 감정이 얼마나 상하얏스리라는것을 다시금 념려하고 후회하얏다

『뉘라서 양자강 길다 하고래산을 놉다더냐 그보다 길고도 놉흔것은 님뿐인가』

이것은 봉옥이가 학명의뒤를 천천이 따라오면서 가만이 부르는 노래엇다 봉옥의 목소리는 그대지 크지아니하얏스나 긴 복도에 반향되야서 우렁차게 들렷다 봉옥은 학명이가 자기에게 불쾌하게 하는것쯤은 문제가 아니엇스나 하여간 학명에게 대하야 본의가아닌일을 계획하는 중이므로 자연히 가슴이 설네어서 스스로 위로할바를 아지못하얏다

봉옥의 가슴에서 설네이는감정과 회포가 충동이 되야서 뜻을 이루고 소리를 이루엇다 그것이 곳 봉옥이가 부른노래엇다

그노래에 『님』이라고 부른것은 곳 학명과 왕한을 가리친 말이엇다 봉옥의 노래를 듯는 학명은계속하야서 다른노래가 나올까 하고 질칫 천천히 거럿스나 봉옥은 다시 고요하야지고 오정을 보하는 싸이렌 소리가 집을 흔드는듯하얏다

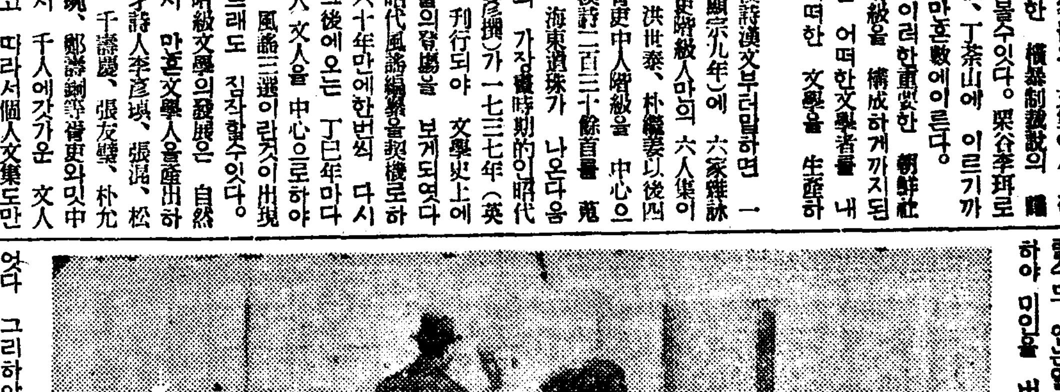

淋疾 림질

元來淋毒의무서운蔓行的病勢의昂進은아지못하는사이에男女共히諸種의所謂淋毒性諸疾患을釀成하는것으로서、實로、戰慄할바이다 따라서 局所療法과此等諸疾患의豫防治療와를兼備하는安全한治療方法을求할것이萬全을期하는所以의前途라고하지안니하면안이된다此必要에서優秀內服藥의出現을바라든次第이다。

京都帝國大學化學硏究所 創製

그러나治淋을目的으로하는內服藥으로서、오래前부터專門家에依하야使用되여잇는것은白檀油(산다ー루油)이엿스나、他에銀이殺菌消炎劑로서卓越한效能을有하는事도갓치說定된바이다、그러나藥理上銀을單獨으로少量을使用하고、더구나、이것을効果잇는것에形成할必要가잇고、그때문에는銀을藥媒中에顆微分散하여야하는것이必要하고、更히服用上、銀을內服할境遇는그것이食物中의蛋白과鹽類와化合하야純然한金屬으로서는效用을失하게되는故로、銀을고로이드狀態에分散하고共히此等蛋白과鹽類에犯치안는工夫를必要로하는것이다。萬若이것이되지아니하면銀이內服藥으로서의價値를有치못하는것이다、하나從來銀을고로이드狀態에는分散하야得하도所謂고로이드粒子의微粒程度에서크게不可能한것이잇슴뿐만아니라此媒로하야油脂類를使用할境遇에不可能하기때문에前述과가튼苦心이遺憾千萬이나今日까지達成치못하엿든것이다。

그러나京都帝國大學化學硏究所內에서同大學敎授理學博士及小田切理學士等에依하야『金屬오르가소루製法』——金屬을有機性分散媒、더욱油脂와가치物質中에고로이도狀에分散하는方法——의發明을보앗다、此方法은아즉歐米各國에서도企及한바、따라서在來의文獻에도업고全혀同研究所獨特한發明에依하는權威잇는것이나、玆에此製法을應用하는事에依하야、銀을白檀油中에極微粒고로이도狀에分散한것에成功하고銀오르가노소루白檀油의完成을보앗다。이리하야 오래待望된銀의完成한內服化를達成하고、加하야白檀油自體의泌治效用의相乘的效果를期待하야得한것으로이것이本劑빠로ー루이다、現在同硏究所內에서其特許施設인理化學的操作을가지고堀場、小田切兩先生監督下에嚴密製造되여잇는것이다。

製法特許

故로本劑는 理論上並實際上絶對他의 追隨를不許하는 優秀한 性狀을有하고 在來治淋劑의 不備不滿을 根本的으로 革新하야 淋疾治療上에서 新分野를 開拓하는 劃期的新藥이다 널리 臨床醫家及一般患者의實驗을 기대리는次第이다。

빠로ー루는全國各地有名藥店並데파ー트藥品部에有함、品切時는直接發賣元으로振替又는代金引換으로注文하면密送함니다。

パロール
바로ー루

藥價 一圓八十錢 三圓五十錢 五圓五十錢 十圓 送料十五錢

文獻無代進呈

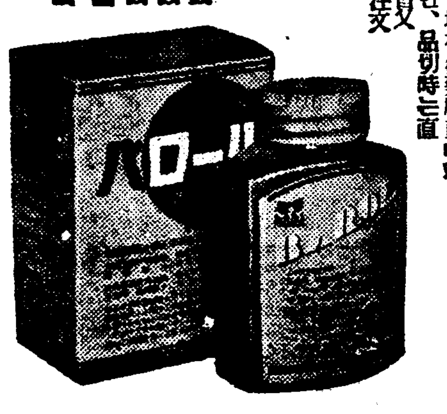

東京市神田區鍛冶町大通(神田驛前電車道) 發賣元 大六合名會社 振替東京五四〇番·代表電話神田二一〇五番 支店 大阪市東區淡路町一丁目 振替大阪七七九五番·電北濱二三九番

愈出愈酷한 土兵禍 同胞家十五戶燒却

人質拉去、金品强奪恣行으로

長白縣移住同胞離散

【咸興】 십구일 함남경찰부에도달한 대안정보에의하면 토병소룡비(小龍飛)의 일대는 십팔일 저녁 십사도구서강성(十四道溝西岡城)에 이동하여 목하 동지에 잠복중인바 그일미오명은 십팔일저녁열시경 동구 경화양(景和陽)에 출현하여 동지 재산가를 전부랍치하려고 동포가옥등 십오호를 소각식하고 가진폭행을 다하엿스나 범서주민들은 피난하고 말엇슴으로 목적을 달치못하고 다만 동포 김경림(金敬林)방에서 일화이원칠십전과 의류다수를 강탈하여가지고 장재지로 돌아가든도중 또다시 동구 고지동(古致洞)에서 장모(張某)(三)를 랍치하여갓다 그리고 팔도구부운수리(八道溝浮雲水里) 부근에 잠재하고잇는 토병상산(常山)의 일미 칠명은 작십칠일 오후구시경 십삼도구서강성(十三道溝西岡城) 백암(白岩)에 출현하여 동지동포 김성문(金成文)의 집 습격하고 조(粟)사두여와 이불두채 현금 일원 칠십전을 약탈하여 가지고 장재지로 돌아갓다고 한다 십칠일오후 일곱시 십삼도구동강성(十三道溝東岡城)동포 심판봉(沈判鳳)방에는 토병천흥(天興)의 일미오명이 나타나서 전에요구하엿든 금품을 내라고위협한후에 무수란타하여 빈사의 중상을 입힌후 다시 일주일이내로 제공치안으면 곳총살하겟다고 협박하고 십사도구 고치동(古致洞)으로 돌아갓다는데 이와가치 령하이십여도를 능과하는엄한에 각종토병단들의 발호적약탈에 식량과 의류를 약탈당하고 긔아에 고생하는 정상은 실로 목불인견의 참상이라 고한다

復興查經會盛況

【安州】 지난 십삼일부터 일주일예정으로 안주읍교회에서는 ... 리(緣州里)에 시작한결과 ... 안주교회 강사리약선(李約善)씨를 초빙하야 안주 중앙예배당에서 부흥사경회를 개최하얏는데 매일야원으로 열대흥황을 입우눈동 강사리약선씨의 힘잇는 설교로 매일 신앙교인이 수십명씩증가한다고한다 ... 범죄일체를 자비하엿다한다

論山便射大會 石虎亭이優勝

【論山】 론산군석호정(石虎亭)에서는 그간천여원을 투하야 평장한사정을 신축락성하고 지난 십칠일에 한량편야정(...)사원을 초대하야 편사대회를 개최하엿든바 백여명관중의도열리(堵列裏)에 시합한결과 륙십팔시(六十八矢)의차로 석호정에서 우승하고오후오시 성황리에 산회하엿다한다

咸鏡蹴球大會 大盛況裡終幕

【永興】 체육협회주최의 제구회 함경축구대회는 예정과가티 지난 십륙、칠량일간에 시민그라운드에서 열이엿는데 참가단체는 십륙팀으로 삼천여명의 관중 파람하에 용기잇게 싸웟슴과 우승팀은 다음과갓다

靑年 永興人對 ... 三對一로 永興軍勝

小年 邵井軍對明倫軍 三對一로 明倫軍勝

小學 小學校對東明校 二對一로 東明軍勝

石墻土垣도조치만 農民事情도딱해!

섭울타리라면 함부로부시는 保寧郡處事에怨聲

【大川】 충남보령지방에는 지난 십칠일부터 재래식 섭울타리를 토담이나 돌담으로 개량할목적으로 군면당국에서 경찰의힘까지 비리가지고 칠팔인식 촌촌마다 몰려단기며 섭울타리만보면 주인의 승락도업시 합부로 부신다는바 방금타당에 부족할 분 입고는 점점치워오므로 내변볼까지만 유여를 하여달라는 간곡한애원도 청이들는으로 사정업시부시는것은 아무리선의로 보아도 장려의범위를너머서 너무나 인민을무시하는 처사라고하야 일반농민간에는 불평불만이 충천하고잇다 한다

慶北道內自作農創定 二百五十戶決定

創定人選僅僅完了

【大邱】 경북도에서는 소화십년도에 총경비 십육만오천원으로 도내 이십이군에 이백오십호에게 자작농창정(自作農創定)을 하고저 농무과에서는 인선공작에 열중하든바 군읍에 잇서세밀한조사가 꼿낫슴으로 금월말까지는예정대로 이백오십호의 자작농창정을 실시하리라고 한다

免稅額에나타난 全南의旱害慘狀

免稅面積三千九百餘町步에 金額이二萬三千餘圓

【光州】 광주세무서에서는 관내 한재지의 면세답을 조사하엿는대 그면세면적은 삼천구백삼십구정입에 면세액은 이만이천구백팔원이라한다 처음예상으로는 삼만원이나 될줄알엇든대 결과는 약일만원의 감소를 보앗다는데 그세별은 다음과갓다

府郡名	面積	免額	人員
光州府	[illegible]	[illegible]	[illegible]
光州郡	[illegible]	[illegible]	[illegible]
潭陽郡	[illegible]	[illegible]	[illegible]
長城郡	[illegible]	[illegible]	[illegible]
和順郡	[illegible]	[illegible]	[illegible]
累計	[illegible]	[illegible]	[illegible]

陝川郡에强盜 畢竟警察에就縛

【陝川】 경남합천군용주면평산리(龍洲面平山里)문의수(文義守)란 사람이 지난십사일 오전사시경 합천읍으로부터 자긔집으로 도라가든중 동면성산리(城山里)무인지경을 통과할지음 돌연괴한이 명이 나타나서 고함을치며 달려드러 돈을내라고 강청하엿스나 마침 소지금이업스므로 산속으로 자취를 감조아 버렷든바 합천서사법계형사대의 손에 마츰내 체포되엇는데 범인은 절도전과자 성산리(城山里)김인서(金仁瑞)(二)외 일인으로 기타 고한다

延期中이든 關西蹴球大會

二十三日午前九時부터

【宣川】 선천체육회주최(宣川體育會主催)제일회 관서축구대회는 오는 이십삼일오전 구시부터 신성학교 운동장에서 열릴터인바 참가신청은 이십이일정오까지 선천체육회나 본사선천지국으로하는것이 조흐며 추첨은 이십이일 오후팔시에본사선천지국내에서 행할터이라는바 일반단체에서는 신청긔일전으로 빨리 신청하기를 바란다 고한다

約婚不履行한다고 一族이作黨暴行

六名이一時被檢嚴調

【裡里】 자긔아들과결혼하자고사년전에 약속하고 지금와서는 약속을 리행치안는다고 삼부자(三父子)가 동리사람을 다리고 밤중에 작당하야 규수집에 칩입하야 가옥을 파괴하고 사람까지 중상을 시겨 백여호의 부락이 대소동을 이르키고 필경은 경찰의 신세를 지게된 결혼전선에 이상(結婚戰線異狀)이 잇든 흥미백%의 사실하나가잇다 =지난 십오일 오후 십일시경에 전북익산군함라면 함열리(全北益山郡咸羅面咸悅里)홍희수(洪熙洙)(假名)(五○)의 집에 동군웅포면고창리(熊浦面古倉里)에 거주하는 김학순(金學順)(假名)이가 그의아들 삼형제와 동리사람 두명을다리고 드러와서 곤봉(棍棒)을들고 가산전부를 파괴시키고 가옥까지 파괴하는일방 전과 홍희수가 누어자는방에 드러가서 곤봉으로 란타하야 일시는 인사불성이 될지경까지 이르럿스며 다른 식구에게까지도 약간의 중상을 내여는등 대소동을 이르키엿는데 이제 그자세한 내용을 듯건대 전긔 김학순은 지금으로부터 사년전 어느 주석에서 홍희수와 술을 난호면서 홍희수의 셋재딸 홍남희(洪南姬)(假名)(一七)와 자긔의 셋재아들 김삼남(金三男)(假名)(二○)과 서로 결혼시기자는말을하게되자 홍희수는 지나가는말노 「그러자」고 대답해두엇든것이 저편에서는 진정으로 알고 지금와서 결혼하자고하자 홍희수측에서는그당시 주석에서 지나는말이엇지 진담이 안이라고 거절하게 되엿슴으로 속담에못먹는감찔너나바린다는 격으로 그와가튼 불법행동을 하게된것인데 이소동을 듯게된 소관 함라주재소에서는 즉시김학순외 오명전부를 검거하야 리리경찰서로 압송하야 방금엄중한취조를 계속하는중이라고한다

論山幼稚園을 盧氏引受經營 記念音樂會開催

【論山】 론산유치원은 거금오년전에 원주사부인(史婦人)의설립경영으로 원아사십여명을 수용한 당지유일의 유아보육긔관인바 금번사부인은 별로한관계로 본국에 도라가게되고 이를인수경영할분이 업서서 우려중이든바 당지 덕망가 로봉식(盧奉植)씨가 자발적으로 인수경영할것을 쾌락하야 일반의 칭송이 자자한동시에 지난십칠일 오후칠시 당지극장에서 동유치원음악회를 개최하야 원아일동의아름다운무용과 동롱이 잇슨후 개성피도수(皮道秀)씨의 키타-독주와 연갑순(延甲順)양의독창이 잇서서 일반의 관중을 도취케한후 동일오후십일시에 무사산회하엿다한다

仁川支局後援의 童話童謠의밤

【仁川】 각 절기를 따라 만흔 활약을 하든 내리교회에서는 또한 일반소년들에게 추야장긴밤의 위문을주고저 오는이십이일(二十二日) 후칠시반부터 동례배당에서 본보인천지국후원하에 「아하생활」사 리인화(李仁化)씨를 초청하야 동화동요의밤을 개회케되엿다는데 회비는 아동에한하야삼전씩이라한다

本報仁川支局主催 中國語講座開講

十二月부터四個月間

【仁川】 하긔를 리용하야 일개월간 중국어강좌를 개최하엿든바 지원자가 멀리강화(江華)연안(延安)등지로부터 오집하야 대성황리에 종료하엿스나 재차개강하기를 서신으로 간청하는동자가 파다하야 생각다못하야 리중현(李重賢)선생을 재교섭한결과 쾌락을바다 그보좌로 중국인(中國人)강사까지 초빙하야 오는 십이월일일부터 삼개월간야학으로 신축된 무도관(武道館)교실에서 개최케되엿다는데 입회금일원에 회비는 매월일원식이라하며 신입은 오는 이십오일까지하야 주기를 바란다한다

叺織競技盛況

【裡里】 익산군농회(益山郡農會)익산교육회(益山敎育會)주최인 입직경기회(叺織競技大會)는 지난십팔일 오전십시부터 리리공립보통학교 운동장에서 개최되엿는데 당일참가자는 익산군내 각면으로부터 이백여명이참가하야 공전의성황을 일우엇다하며 동일에 익산군농회에서는 이기회를 리용하야 각종농산물 평회를 열고심사보고와 수상식까지잇섯다고한다

讀者慰安映畫 兩處에서다盛況

【長城】 본보 장성지국주최 독자위안영화대회는 긔보와가티지난십칠일은 장성여전 십팔일은 장성구읍내에서 량일간 개최한바 모다 성황리에 원만히 맛치엿다

宣川

第一回 關西蹴球大會

▲時日 十一月二十三日午前九時
▲場所 信聖學校運動場
◇主催 宣川體育會
◇後援 朝鮮日報社宣川支局

仁川

童話童謠의밤

▲時日 十一月二十二日 午後七時半
▲場所 內里禮拜堂
◇主催 仁川內里敎會
◇後援 朝鮮日報仁川支局

金堤

野談과映畫의밤

◇時日 十一月二十一日下午七時
◇場所 金堤劇場
◇演士 申鼎言先生
◇主催 朝鮮日報社金堤支局

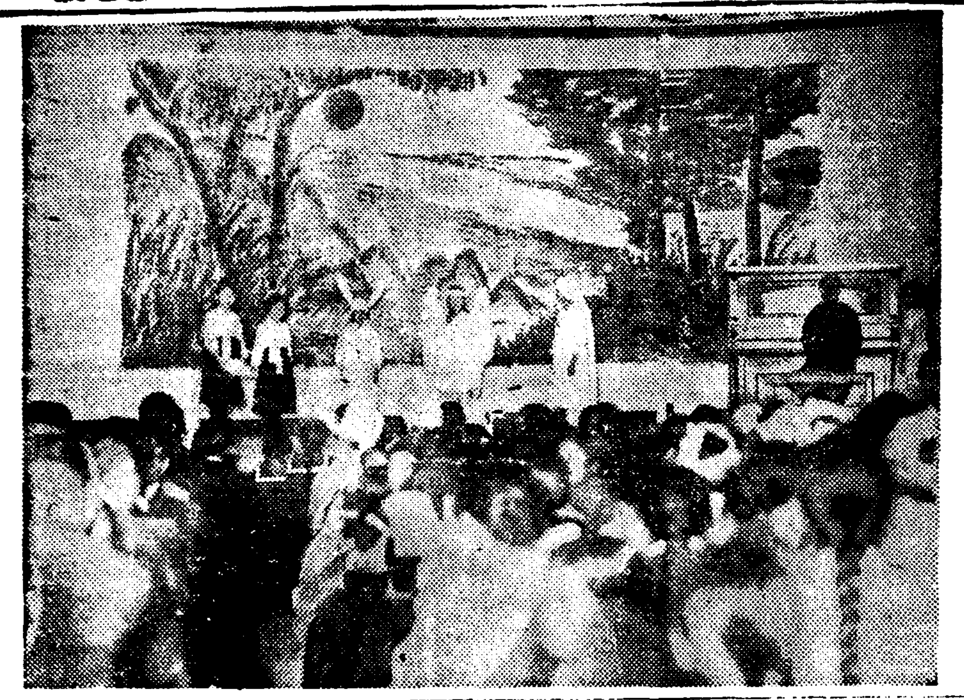

正進女子普校 創立記念盛況

【平壤】 지난십오일은 평양 정진여자보통학교(正進女普) 창립십사주년긔념일이어서 동일오전열시부터는 동교강당에서 서대한긔념식이잇섯고 밤일곱시부터는 백선행긔념관(白善行記念館)에서 축하창가회를개최하여 각기대성황을일우엇섯다한다

◇寫眞은=唱歌會一場面

異次頓의死 【48】

李光洙 作 金奎澤 畫

선마로는 칼ㅅ자루를 노코

「그러케를 옹긔가 업소!」

하고 좀 부드러운 말을 건다.

「선마로이손!」

하고 알공하야손이 애걸하는 우슴을 우스며,

「옹긔가 어길래 지금까지 이놈은 목아지가 부터잇지아니하오? 이차돈은 그 옹긔때문에 목아지가 오래가랴하고요」

하고 인제야 마음이 노히는드시 소리를 내어서 웃는다.

「그러기로 할 말도 못하는목아지를 백번 붓처둔들 무엇하오?」

하고 선마로는 아직 낫치 풀리지아니한다.

「그런 목아지라도 붓처두엇길래 선마로이손을 위하야 큰일을 도모하지아니하오?」

하고 이번에는 공목이 웃는다.

「애초에 내가 이차돈을 고구려로 보내자고 할적에 웨, 안되오, 당장 죽여야하오、하고말을 못햇단말요? 나는 그때에 이녀네 둘이서 것호로는 내 말이 외다고、안 될말이라고 펄펄 뛰어서 이차돈을 죽일줄로만 알앗지、다들 벙어리모양으로 잇슬줄이야 알앗나。그따위로 눈치가업고서 무엇들을 해? 큰 일 도모、흥!」

하고 선마로가 몰아세는것을、알공은 여전히 웃으며、

「그거 어떠컷니까。이왕 지난 일을 뉘우치는것은 또 어리석은 일이아니오니까。이왕지사는 막론하고 압헤 할 일을 생각하는것이 지혜로운 일이오이다。아모리기로 천운이 선마로이손께로 돌아오는데야 막을 뉘가 잇소오리까。선마로이손께오서 임금이 못되시오면」

하는것을 공목이 알공에게 눈을 흘기며,

「쉬! 무슨 그런 소리를 함부로 하는고?」

하고 책망한다。

「왜? 아모도 업는데 우리는 속에 잇는 말을 바로 하는사람이야。안 그러오니까、선마로이손? 선마로이손께오서 설혹 임금이 못되신다하더라도 아드님이신 시머마로(彡麥宗)서방님께서야 임금이 안 되시겟소?」

「아! 쩟!」

하고 공목은 더욱 알공을 향하야 눈을 흘기며,

「웨 입이 그러케 가벼운고? 낫말은 새가 듯고 밤말은 쥐가 듯는다는 것이야。응」

하고 더욱 무서운 눈을 하며 옥좌를 바라본다。

선마로도 알공도 옥좌를 바라본다。뒤에해와달과 구름과 룡을 그린병풍을 두르고 금과 옥으로장식한 난간과 주홍비단방석을 깐 옥좌、그자리에 안젓던 임금。그는 오래신병으로 금번에나 어번에는 하고 전국민의 근심거리가 되는 임금의 목숨。임금의 병환이 더치서서 자리에 누으시다는 밀슴을 들을 때마다「이번에나」하고 임금이 돌아가시기를 바라고 기다리는선마로。선마로가 임금이 되면 한번 천하를 마음대로 주물러보겟다는 공목과 알공의 생각이심。그러나 이마로와 한마로와 이차돈을 꼿꼿내 못 이즈시는 임금。

요새는 한마로와 이마로가 이차돈문제로 근신하야 특별히 부르심이잇기전에는 궐내에 들어오는 일도 업고、어찌하다가 들어오더라도 도모지 말이 업시다만황공한 뜻만 표하게 되매 공목과 알공은 이때야말로 궁중에 세력을 밧을 때라고 선마로를 떠이고 좌지우지하는 판이엇다。

선마로도 알공이 입을 닷히지아니하는것을 보고 미간을 찡기며,

「어、그런 소리를 어느 안전에서 하는고?」

하고 소리를 질럿다。

그제야 알공은「쩟」또 넘지나첫군」하고 속으로 중얼거리고는 입을 닷히고말엇다。

그날밤이 으슥한뒤에 선마로는 공목과알공을 집으로 불럿다。인금의아오가 대관들을 제 집으로 불러서 무슨 권속말을 한다는것이 세상에 들어나면 큰 문제거리기때문에 그들이 모이기는 항상 극비밀리에서엿다。이 날밤에도 공목과 알공은 잡이도 업시 미복으로 선마로이손의 집을 차자서 뒷문으로 따로따로 들어왓다。

「생각해보니」

하고 선마로는 오늘 밤에 공목과 알공을 부른연유를 설명하엿다—

子宮病은女性의 健康을 害하고 姙娠을못하게한다

—누구던지읽으시라—

●子宮病의 原因과治療法

子宮病이라는것은 婦人生殖器와子宮에關係된疾病을 말하는것인데 그種類가 여러가지잇는中 第一 만흔것이 子宮內膜炎이란는것입니다。

이病은 月經時에不注意와産前産後의不攝生、流産、難産、房事過度、或은 男子의淋疾에感染되어 發生하는것인데 初期에는下腹이 압흐고 局部附近이 뻐치고 떵기며 大小便이 잘通하지안흐며 局部에서는白帶下물이 나오기도하다가 내중에는이것이 점점淋疾이되여白帶下로부터黃帶下、赤帶下、青帶下로變하며 惡臭가나게 됩니다 이러케되면 자연히두통과현긔가나며 神經過敏、消化不良으로身體는점점衰弱하야 모든疾病이 繼發하게됩니다 또한子宮內膜炎의分泌物即帶下症의 害毒은 精蟲을殺斃식히므로 不姙症이되거나卵巢와 喇叭管에故障이生하야 一生에子女를 出産치못하고 不幸에빠지게됩니다

이와가튼病이 잘못되면 身體가 날로衰弱해저서 얼골에도 회색이 업고 手足이冷하고저리며 腰痛腹痛이생하고 月經이不順하게되니 날로 근심과 눈물로만 민울하며 지울까지平和한家庭도 子女를出産치못하는탓으로 차차不和하게되여、甚하면 시부모와男便에게 소박까지맛는수가 만타하오니 하로바삐治療를 기울니맙것입니다

이와가튼 難治에子宮病을 治療하기에는 東洋婦人의體質에가장適合하게理想的으로製造販賣하는 藥品「命之母」가잇습니다 三十餘年의 歷史를가지고 東洋婦人患者는 勿論이오 西洋婦人患者들께서도 服用하시고 子宮病을 全治하시고 愛兒를 出産하신 實例가허다함은 世人에好評과 本舖에到着한 證狀과 愛兒의寫眞이 證明하오니 여러분家庭에 子宮病患者가잇스면 하로밧비「命之母」를試服하시고良效에全快하시기바라나이다

九年間신고하던 子宮病이 全快되여姙娠햇소

平北碧潼郡吾北面……金錫麟氏夫人

나는月經不順과 대하증으로 結婚後九個年동안 신고를하던中于萬가지藥을 다써보앗스나 조곰도差度가업서서 비관하던中新聞廣告를보고「命之母」가子宮病에有效하다는記事를보고最後로一次注文하야服用햇더니 얼골에회색이돗고 원긔가나며 허리와배압품이나스며 대하증이 차차줄고 월경이고르게 나오더니 二三자후에姙娠하야 出産하고 不和하던家庭이 平和롭게되니「命之母」가子宮病에 絕對的有効함을 信用하고 世上에 宣傳하는中이올시다 (寫眞은本人)

今日이新聞을보시고

命之母는 全國有名藥店에서도 販賣하지만 特히本舖로 注文하실때는 藥代金을振替東京五○五○番으로、또는小爲替로보내시는것이 第一安全하고 便利하오나 適合한藥을 指定코자하시는때는 病勢를자세히 記入해주시면 代金引換으로 適當한藥을 付送합니다

帶封하야 五厘切手부처서東京市京橋區入船町三·命之母本舖로 보내시는분 또는 葉書로 申込하시는분에게 三大醫學博士가 자세히 쓴婦人病自宅治療書와命之母의 說明書를누구에게던지無代進呈합니다

婦人病良藥 ◇命之母의主治効能◇

月經不順 白帶下症
子宮出血 赤帶下症
下腹腰痛 手足冷症
頭痛眩氣 子宮痙攣
히스테리 輸卵管炎
卵巢炎 貧血症
腦神經衰弱과 産前産後에 婦人에게大効함

=藥價=
六日分 壹圓
十三日分 二圓
二○日分 參圓
三五日分 五圓

東京市京橋區入船町三 命之母本舖·笹岡藥房 振替東京五○五○番 電話京橋二八八七番

クラトーゲン

優良兒를맨드는가들

分析하면

蛋白、含水炭素 人體成分의構成에너루기-의供給
ビタミンA 發育에必要하며、夜盲症을防止
ビタミンB 發育促進 脚氣를防止
ビタミンC 壞血病을防止
ビタミンD 佝僂病을防止
カルシウム 骨骼及齒의主成分
マグネシウム 體液의調節
カリウム 血液及筋肉의發育
ナトリウム 體液中의蛋白質을保持
鐵 赤血球를지어내는
燐 腦、骨骼、齒의發育
硫黃 血液을淨化
クロール 胃液을지어내는

化粧水

普通 크림類 乳液類의 十倍의 美肌效果를 가진……新化粧水

三〇錢 五〇錢

仁丹の麗泉

イカリソース

이 까 리 소 - 스

日本第一産額 日本第一品質

日本第一信用

日本第一인것

好職業

男女遠近不問自宅執筆業○勤人學生副業最良○收多無休○照會見本進呈

大阪大軌線生駒停留所前 博文社

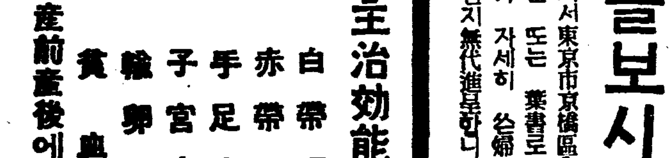

▲そろばん下手では出世が出來ぬ

新式速成 珠算獨習の秘訣

▲圖解で極意公開!

[illegible]

速成法を公開してあるから上達する

大景品 珠算原理速成術 九九ノ原理

極上等算盤 ごくとうそろばん

右の書籍一册と上等算盤(そろばん)一個と三大景品を同封 [illegible]

特價一圓

發賣元 現代出版社

十一月十六日부터大公開

上映時刻 午前十一時부터 午後三時 밤은七時부터

M、G、M、超特作全發聲日本版 原作산도-르한야데이의舞台映畫

세벽의暴風

리화-드 보레스라부스키監督 清艶케이 후란시스-孃 主演

全篇을通하여흐르는사랑의甘美酒! 그리고必死을자내는듯한緊張과快活味로萬人의稱賞을바든靑春時代의受難史! 名畫의寶庫로有名한

朝鮮映畫 京城撮影所超特作時代劇 原作脚色尹白南先生

洪吉童傳

監督金蘇峰氏撮影李弼雨氏

出演 金光民 金連實 外十餘名星의 金貞圭 南宮仙 出演과엑스트라 林雲鶴 盧椒信 五百名의大 李素然 石金星 蒙華陣!

其他 短篇映畫封切 全卷

豫告 —胡蝶이될때까지 吉野五十年朱金昭乙期

優美館 電光三九五

十一月十九日부터大公開 大衆料金階上十五錢階下十錢均一 十一月廿四日(日曜)祝日은晝夜二回公開 낫一時、밤七時十五分始映

파社超特作全發聲日本版 喜歌劇 라듸오는웃는다

監督……호랑크로-다-氏 主演……빙크로-스비氏 스추아드워氏 샤론 리렌

朝鮮敎育映畫社超特作名畫 발거가는人生 全十卷

監督……李圭煥氏 主演……徐月影氏

全發聲 漫畫 全卷

—次週— 春香傳 頭領人다-삭의復讐

桃花劇場 麻浦桃花洞 電龍二三三

十一月十九日封切 毎日三回 午前十時五○分 午後一時四五分 六時三○分

◇유나이데드社超特作日本版 妖星아나스데-主演 또로티、아스나女史監督作品 〃나나〃 女優나나 待望既久의名作

◇世紀映畫社特作日本版 콘스탄스、뻰네트主演 거든거룸보라

◇유나이데드社特作日本版 무-란、루-주

◇P、C、L超特作全發聲映畫 川端康成作「淺草の姉妹」에서映畫化 乙女ごころ三人姉妹 主演·細川ちか子、堤眞佐子、梅園龍子

二人은三角關係? 아니다 當世의모-던타입? 유쾌한사내오페레타!

全發聲第一 團成社

中國의 幣制改革 經濟的意義를考察 (七)

徐椿

以上을 要約하면 中國은 今番 幣制改革에 있어서 一邊으로 不換紙幣를 大規模로 引上하야 銀의 合法的流出에 對한 防遏策을 쓰며, 또한 銀私貯藏者에 對한 嚴刑策을 從前대로 襲用하야 祕密輸出을 防止하는 同時에, 他一邊으로 銀의 國有를 斷行하야 民間所有의 銀을 全部, 國有로 옮기어가지고, 政府가 이에 依하야 獲得한 銀(銀貨又는銀塊)을 紙幣發行의 準備(發行基礎)로 두고서 名目上銀本位의 紙幣를 發行하야 이것을 國內通貨로 한다는말이나, 이制度는 첫재, 銀과의 兌換은 안는다는 一點에 있어서 이것은 不換紙幣 即, 一片의休紙요, 또한 그元紙幣의 對外價値를 一元對英貨一志二片半으로 決定한 點에 있어서 이것은 銀의 時價보다 四割以上의 低位에 잇다。 詳言하면 十一月一日의 倫敦銀塊時勢二十九片三[illegible]을 基準으로하야 中國의銀元貨一元(純銀重量〇·七五五〇五)의 時價를 따지면 約二十四片으로서 그것은 今番의 對英爲替安定點인 一志二片半即 十四片二分之一보다 九片半의 上位에잇다。 따라서 今番, 元의爲替安定點은 時價에 比하야, 實로九片半의 下位로서 時價보다 四割이나 低價다。 故로 前記, 新紙幣가 一片의 休紙에 不過한點과, 또는 그도 時價에 比하야 四割低位인 兩點으로 보아 銀의 國有가 또다시 되지못할것이오, 또한 貨幣의價値가 銀의 時價에 比하야 四割低位에 잇다는 點으로 보아 銀의 秘密死藏과 密輸出은 幣制改革前보다 더 猛烈해질것이라는 말이다。

何如間, 이러한 重大缺點을가진 幣制改革은 歷史上 그 類例를 보기가 드물만한 改革으로서 이것이 所期의 效果를 낼 것으로는 믿을수가 없다。 그러고 或은 中國의 今番, 銀國有令을 昨年八月九日米國의 銀國有令과 아울러 생각하는 사람이 잇스나, 이것은 重大한錯誤임을 免치 못하는것이다。 何故오하면 米國의 境遇에 잇서서는 銀價引上을 그主要目標로 하는것이나, 今番, 中國의 境遇에 잇서서는 銀價에 對해서는 도리여 가려 切下를 目的으로하는 同時에 이것은 主로 그文字로 나타난 바와 가치 民間所有의 銀을 政府의 所有로 옮기되, 代價는 不換紙幣로 주자는것을 主要目標로하는 者로서 彼와 此와는 實際의 差가 잇기때문이다。

그러면 國民政府는 어찌하야 이런 幣制가 事實로 實行되기가 困難할것을 뻔히하면서도 이런 異常한 制度를 急作히 實施하게 되엿는가? 하면, 그것은 아마 現在, 急迫한 赤字財政의 打開策으로 이길을 取하는수밧게 업다고생각한때문이 아닌가고 推測된다。 于先, 알기쉽게 設例해보면 첫재 (一) 一片의休紙를 民間에 들려주고 그대신 實銀을 바더모아가지고 이것을 政府의 손으로 外國에 輸出하야 (政府輸出은勿論, 自由다。) 팔면 이것은 말하면 政府의 無代價的所得의 큰 源泉이 될것이다。 다음 둘재로 (二) 民間으로부터 모아드린 銀을 發行準備로 두고 紙幣를 發行한다고할지라도, 그準備率을 從前의 六割을 四割로 引下하는 方策을 쓴다고하면 從前가트면 銀六萬元을가지고 十萬元의 紙幣를 發行할수박게업든것이 準備率을 四割로 決定한後에는 가튼六萬圓을가지고도 十五萬元을 發行할수가 잇다는 利益이 잇고, 셋재로 말하면 (三) 政府財政이 窮迫急했하면 彼, 世界大戰當時及大戰後의 露西亞及獨逸모양으로, 또한 張作霖治下에서의 滿洲모양으로 銀準備없는 不換紙幣를 마대로 發行하되, 남의 눈에띄우지 안는동안에 할수잇다는 利益이 잇슬것이오 또한 넷재로는 (四) 紙幣價値가 暴落된다고할지라도 時價 二十四片자리를 十四片半으로 다 거두어 드린다면 銀元一個에 對하야 九片半의 利益을 保有한다고 假定하고 볼 것이다。 이 (一) (二) (三) (四) 의 利益[illegible] 國民政府의 財政[illegible] 無制限[illegible] 赤字財政[illegible] 打開할 [illegible] 할것이 [illegible] 紙幣[illegible] 國民經濟[illegible] 在來素가 包含되엿다고 할것이다。

—(續)—

社會的見地에서 粟關稅低下가妥當

◇……農林省反對豫想이나 農林局貫徹할方針

粟關稅의 引上은 昭和八年의 米穀過剩時勢에 對處하야 米와 粟의 食糧關聯性으로 石五十錢의 倍額增徵을 決定하고 年年更新하야 實施하여오는던데 旣報와가티 그뒤의 調査에 依하면 朝鮮內의粟需要는 어느程度까지 絶對的需要로 米와의 代用性은 매우 限定된一部에 그치는것이 거의 明白케되고 貧民層의 食糧에 課稅함은 社會的見地上으로도 좃치못하야 農林局에서는 將次到來할 關稅改訂期에있서 그關稅의 遞減을 實現케할 意向이 잇는모양이다

이것은 米穀統制問題에 重要關聯이 잇서 日本內地側의 强硬한 反對할것을 豫想케되나 米穀消費의 粟代用性이 너무 稀薄한 事實로 農林局에서는 日本內地와 折衝할 方針이든하다고한다

檢查後正租出廻 十月中各港總數量

【朝鮮穀物檢査所調査】 正租檢査가 實施된뒤 各港의 出廻가 旺盛하여젓는데 十月中 各港의 出廻數量은 三十萬一千四百四十九石으로 前年同期 二十六萬七千五百七十八石에 比하야 三萬三千八百七十一石의 增加를 보힌바 各港別은 다음과갓다(單位石)

	今年十月	前年十月	增減
元山	一九六[illegible]	一四[illegible]	四[illegible]
鎭南浦	九七[illegible]	六九[illegible]	二[illegible]
釜山	九[illegible]	四[illegible]	[illegible]
木浦	二四[illegible]	一二[illegible]	八[illegible]
群山	一三[illegible]	一五[illegible]	二[illegible]
仁川	九六[illegible]	九[illegible]	[illegible]
計	三〇一[illegible]	二六七[illegible]	三三[illegible]

以上統計에依하면 釜山은 九千六百二十二石에不過하야 前年同期에比하면 三萬四千九百二十五石의 激減을示한바 이것은 慶北가튼데가 棉作이 豐作이어서 一般農家의 現金收入이 潤澤한 關係이라하며 其他 各港은 大體로 出廻가 激增되엇다

冬期에 入함을 따라 漸次減少하고잇스나 釜山은 日本內地와 近距離에잇슴으로 現在도 相當히 出入하고잇는데, 西朝鮮의仁川, 群山, 木浦에는 運賃의 低下, 港灣設備의 擴充에 依한 荷役의 不必要等으로 採算이 맛지안어 五百噸級의 補助帆船은 全然그림자를 감추게되엇다

朝鮮米積載 依然船不足

二流港은 滯貨山積

朝鮮米의積載는 運賃化로 船會社가 모다明持社船以外採算關係上 傭船配船을 一齊히 中止하고잇슴으로 主要港灣 때이고龍塘浦 馬山 麗水等은 配船率이 不良하야 現在龍塘浦와 가트것은 六萬叺의 滯貨가생기고 今後 出廻最盛期가 되면 主要港에도 波及할모양이라고한다

濟西朝鮮運賃七十圓(五圓九十錢割戾)에서 多少引上하야 配船의 保證을 船會社가 하게될 模樣이다 運賃値上에對하야서는 京濱移入商組合도 이미 어느程度의 諒解를 與하고잇다고한다

補助帆船稀少

補助帆船의 朝鮮內進出은 各期荒天時이엇든것과 新朝鮮米運賃이 豫想外는 低率임으로 從來와如히 進出이 困難하게되어現在로서는 釜山中心으로 關門、瀨戶內海、九州沿岸과의 間에 새로 就航하고잇는 程度로 仁川 群山、木浦、元山方面에는 그리 出入치안케되어 漸次安定하게되엇다

朝鮮米의 運賃引上?

京濱과西朝鮮

京濱、西朝鮮間의 朝鮮米 積取配船은 協定이 成立되엿는데運賃低로 配船이 不圓滑함으로今月十七日 東京에서 船會社、荷主間에 配船에關한 協議를 하기로되엇는바 二十日로 延期되어 協議中인데 이結果 現行京濱 一時 바다의 트럭으로 釜山을中心으로 南朝鮮、西朝鮮各港에 出現하야 朝鮮米積取戰線에 新動向、擡起한 補助帆船은 最近

日伯通商貿易

官民協議會開催

【東京電話聯合】 日伯經濟使節平生釟三郎氏一行의 歸朝를 迎하야 十九日午後三時부터 外務、拓務民間關係 協議會가 外務省에서開催되여 日伯經濟 調整增進에 關하야 同五時가 넘기까지 愼重協議가 進行되엇다 會議에는 平生氏 以下、使節一行、外務省側으로부터 桑內 米洲局長 以下、拓務省 側으로부터 高山拓務局長 以下關係官 出席、平生使節의 歸朝 報告를 中心으로

一、日伯通商貿易關係의 全面的促進方策

一、兩國通商貿易의 中心機關으로서의 日伯通商協議會의 設立問題

一、부라질 棉花買付增加方法으로

中旬對外貿易

出超百五十九萬圓

【東京電話同盟】 大藏省發表에 依하면 十一月中旬의 對外貿易槪算調査는 다음과갓다

(以下單位千圓)

輸出	八三、六四九
輸入	八二、〇五九
合計	一六五、七〇八
出超	一、五九〇
一月以後出超累計	一六、二二三

米日爲替反騰

【京城十九日發聯合】 十九日의 培、精製輸送을 行케하는案 그他에 關하야 意見交換結果 各項 모다 大綱에잇서서 官民間에 完全한 意見의 一致를 보앗슴으로 于先 第一着手로 日伯製綿會社資金募集을爲하야 月末부터 大阪을 中心으로 具體的工作을 進行하기로 協議하고 散會하얏다

米穀低資의 承認程度如何

四千萬圓도至難?

米日爲替는 前日에比較하면 賣二十八弗六十三仙으로 四仙高 買二十八弗 六十仙으로五仙高

▲東京爲替(二十日)

對米	賣	二十八弗二分一
	買	二十八弗八分五
對英	賣	一志一片卅六分十五
	買	一志一片卅二分卅一

▲大阪爲替(二十日)

對米	賣	二十八弗二分一
	買	二十八弗十六分九
對英	賣	一志一片八分七
	買	一志一片十六分十五

昭和十年度 米穀低資受入融資問題에 就하야서는 十九日 總督府에 因하야 朝銀支店課長、中富殖銀查課長、佐方東拓金融課長、倉原米倉支配人等이 出府하야 農產課에서 山澤農產課長、石塚穀檢所長等 出席으로 實行上의 協議를하얏는데 四千六百萬圓要求에 對하야 大藏省이 月末의 査定會에서 어느程度까지 承認할지 今尙未定이나마 大體 昨年 三千六百萬圓의 要求에 對하야 三千萬圓으로 決定한 實例도잇고 또 米價高等으로보아 四千萬圓程度의 融資를 豫想하고 잇는 一方 財務局에의 情報에 依하면 日本內地가 昨年 同樣 今年도 不作으로 多量의 朝鮮米移入이 必要視됨으로 今年은多額의 低資를 融通하야 朝鮮外輸移出을 調整할必要가 업다는 意向을 大藏省이 가지고잇슴으로 結局 三千萬圓程度로 或은 三千五百萬圓程度로 極減되지나 안흘가 하야 關係銀行會社에서는 右率에基하야 融資準備中이라한다

日英會商再開

【카이로十九日發聯合】 日埃通商會商은 爲替補償稅撤廢問題에關한 埃及政府의 態度가 强硬함으로停頓에 빠젓든데日本代表部에서는 十七日 本國政府로부터 到着한回訓에基하야 埃及政府와 豫備折衝을한結果 會商再開가 可能케되엇슴으로 次回會商은 二十三日頃開催키로 되엿다고한다

伊太利政府 金國有斷行

十九日新法令公布

【羅馬十九日發聯合】 伊太利政府는 制裁對抗의 見地上 金國有斷行을 決定하고 十九日右에 關한 法令을 公布하엿다

原炭供給權掌握

◇……新煉炭會社에서

新設의 朝鮮煉炭會社는 오늘의 條件으로 原料炭(無煙炭)의 供給權의 統制에依하야 製品인煉炭의販賣와 生産統制를 할수잇도록 特權이 附與된것으로 現在의 非加盟側이 海軍의官製煉炭、江西煉炭(新朝無窯)을 때이고 片倉煉炭、永登浦煉炭(三井系)은 全部原炭으로 自社所有의 無煙炭外에 混合用으로 無煙炭을 使用치안는 合同會社의 無煙炭을 使用치안는 會社인데 來年부터는 從來運賃關係로 技術的事情이 잇는때문이다 따라서 朝鮮煉炭은 此等 非加盟側이 生殺權을 掌握케될것인데 煉炭會社는 이意味에잇서서 販賣價는 非加盟側과 協調할方針으로 그結果 朝鮮의煉炭販賣價는 漸次統制될모양이라고한다

煉炭價格統一

今後方針內容

朝鮮煉炭會社는 今年에 이미合同會社가 各自의 方針에從하야 製造를 하고잇슴으로 今年은 이대로 生産方針을 踏襲할 意向인데 來年부터는 從來運賃關係其他를 比較的高率이든 地方에도 低廉한 煉炭을 普及케할 方針으로 全南及 北朝鮮에 工場을 設立할 意向으로 價格의 全朝鮮統一을 圖하고 또 北九州까지도 進出할 方針이다 그러고 朝鮮內의 煉炭需要는 年十萬噸가량이 될 양이라고한다

▲元山工場新設

朝鮮煉炭會社는 全南과 元山에 工場新設計畫中인데 全南工場에서는 地元炭과 平壤炭을 混用하고 元山工場에서는 文川炭과 平壤炭을 混用하야 需要者本位에 極度로 炭價引下의 方針이라고한다

元山倉庫買收 米倉支店設置

米穀倉庫는 過般來 元山倉庫會社(資本金六十萬圓四分의一拂込) 買收計畫하고 小林社長等과의 間에 折衝中이든바 買收가成立되어 米倉은 이에伴하야 同地에 支店을 設置키로되엇다 米倉은 이때문에 十二月十日午前十時부터 臨時株主總會를 開하고 支店增設에 伴한 定款一部變更件을 附議키로되엇다 이結果 丸元穀物協會管內의米穀은 政府買上或은 米倉利用에依한 米穀低資의 融通對象이되엇다한다

漁港管理規程

不遠實施豫定

淸津漁港의 擴大充實에 伴하야 總督府水產課에서는 立案中이든 同漁港의管理規程을 着手하야 同漁港은 淸津港의一部임으로 開港取締規則에도 抵觸할點이잇서 遞務局과 協議中이든바 遞務局도 特히 漁港出入의 船舶은 出入時이것을 屆出하는 手續을取하면 異議가 업다는 諒解를 주엇슴으로 實施키로되엇바 朝鮮으로서는처음인 漁港管理規程으로 注目된다고한다

外國小包郵便物

最近六個月間의 外國小包郵便物의 輸入數는 七千五百六十七個인데 前年同期中의 輸入數에比較하면 一割七分增加이다

週期率의 轉換

意外大上放으로 東新中心의큰市勢를 보고서週期率의 轉換論이 또市場에喧傳하다。 過去五十年間의 株式의 實際的變動을 示한 乙年으로부터 實然하는것에依하면 九月부터 을라서 明年六、七月頃까지에 一大熱狂市場이 出現한다는것이다 그러고 그幅이라는것이 東新五、六十圓幅이아니고 더큰것이라는데는 一驚할지경인데 때맛치貿易出超對中國關係好轉等 二大材料가잇는만큼 躍進日本의 實勢를 買하자는것도 無理가아니며 前途에 多大한 期待를가지는 사람이만흔모양이다

貿易依然出超

入超期임에도 不拘코 十一月中旬의 貿易은 百五十九萬圓의 出超가 繼續되어 一月以降 出超累計가 千六百二十一萬三千圓이란 好成績을 示하야 今年의 貿易決算은 或은 出超로 轉換될 可能性이잇는만큼 北中國獨立、南中國日本等과 相俟하야 國力發揮市勢에 拍車를 加케되리라는 期待가잇다

實物株前場取引

△大同電力[illegible] △同新二[illegible] △金剛電鐵[illegible] △金剛電鐵新[illegible] △白木屋[illegible] △大同產業[illegible] △日滿아루미[illegible] △京南鐵道[illegible] △鮮滿開拓[illegible] △鐘紡[illegible] (賣買 三四[illegible]枚)

東京國債市況

【東京電話同盟】 强弱共히一息形勢로 保合이오 市中閑散이며市勢不變이다

商況 (二十日)

雙方警戒 保合

株式 前場保合

今前場은 新規材料

今日財界 (二十日)

◆米

仁川期米 先限	二六·[illegible]
大阪期米 先限	二[illegible]
◎三等米	一石 二[illegible]
正租(仁川)上	[illegible]
一斤	[illegible]

◆市中金融 (單位錢)

金融	貸 一分賃	一分賃
	二圓	二圓五錢
	三圓	三圓

◆株 (單位圓)

朝取	三[illegible]	不變
東新	[illegible]	三[illegible]
日產	八[illegible]	不變
大阪綿糸	[illegible]	不變
大阪棉花	[illegible]	[illegible]
大阪人絹	[illegible]	[illegible]
大阪砂糖	[illegible]	[illegible]
玄米	[illegible]	[illegible]
白米	[illegible]	[illegible]

東新前途洋洋

押目買有利論

支離한 百六十圓關門股攤을 突破하고 意外 大上放된 東新은 一般 內에 前場시 百七十圓台를 떼이고 前年十一月의 低價에서 五十圓高를 演한뒤이라 한숨돌니는데 今前場은 百七十一圓까지 올라 昨年十一月의 低價에서 五十圓高를 演한뒤이라 한숨돌리 高價를 내어 百七十一圓에까지 戰時氣分貿易調時日보다도 一般으로 [illegible] 上拔할것도 問題가 아니며 昨年二月 百八十二圓高를 當然突破할것을 期待케되어 國力市勢의 出現까지 去爲하는 實情인데 東新의 高價는 當限高價取組한것도 念慮는 念慮가 解消되엇스며 賣方이 도리어 焦燥케 되엇다。勿論東新은 百七十圓이란 大海에나오려이라 今後波瀾이 相當히잇슬것은 짐작되는일이나 總買付하기까지는 큰反落은 바랄수업는터로 環境良好에 다가 東新獨自의 强味를 發揮한今後는 押目買一貫으로 年末高春高를 待望하야도 조흐리라는 말이잇다

後場底强

貿易出超의 好材料에 買方警戒不進으로 總利食保合이잇스나 即 昨後引에比하야 東新十錢高인 百七十圓五十錢、日產十錢低인 八十二圓丁、朝取七十九圓十錢에 大引되고 新新三十三圓六、八十錢、鐘新百四十七圓五十錢 東京鐵新五十八圓二十錢이잇섯다

後場底强

後場은 東新百七十圓三十錢 大新百一圓四十錢 日產八十二圓丁 鐘新百四十六圓三十錢에 低落後下落지도안코 底强裡에 大引

期米 頭重裡에 昂高

前場伸惱

昨後場 阪地三十圓六十四錢止와 共히 二十八圓三十九錢에 場을止한 當市場은 今朝에入하야 阪地初付三十圓七十五錢인 十一丁 突高를 報하고 二十八圓四十五錢인 六丁高로 場을始한後 阪地八十一錢으로小反하엿다가 七十九錢으로八十錢에 止場함을伴하야 五十錢의 四番同價로 六節은賣買不成으로 四十六錢까지 下押하엿다가 四十七錢에 場을止하엿다

後場底堅

後場은 二十八圓四十六錢에 一丁低로始場後 節四十一錢에弱하얏스나 商强히 五節四十七錢에 更進이고 五十錢에止場하다

當地는伸惱

地場賣가基因

今朝阪地 市勢는 三十圓八十錢高의 高價를 示하엿슴에도 當地는 二十八圓五十錢을 維持함뿐으로 限仁의 鞘는 不知中 二圓三十丁으로 擴大되엿다 그原因을 綜合하여보면 正米의賣行이 不良할뿐아니라 大體 來客側이 擧皆强化하야 地場側은 不知中 軟化하야 客側을 對抗케되든形便이다。阪地와如한 大市場의陣容으로본다할지라도 馬越爸은 依然 硬派의先鋒으로 田中貞一派는 馬越爸를 對하고 잇스나 또한 絶對方針賣가아니면 絶對買進하려하지안코 買方針을取하고잇스나 低勢를 免치못할 形勢이다。此를 窺視한 當地 地場側은旣히 日

朝取期米取組內容

◆賣方 ◆買方

	當	中	先
賣方	[illegible]	[illegible]	[illegible]
買方	[illegible]	[illegible]	[illegible]

地方一層賣惜

深入落은難望

地方農家에서는 數三年來에 賣惜方針을 固守하야 效果를 奏하엿슴으로 本年은 日本內地米作第二回豫想 五千七百五萬餘石에 不過한 意外의大凶作을 唯一한好機로 할뿐아니라 朝鮮은 各郡各面을 通하야 共同販賣組合을 設置하는 一方으로 農業倉庫의 施設이 完備하야 郡市로 出廻되는 米穀이 減退되고 兼하야 郡當局으로서나 共販組合으로서나 農家의 賣惜을 勸誘함으로 農民의 賣惜方針은 例年보다도 又一層 鞏固하야 來十二月에入하기까지 例年과如한 出廻旺盛을 見하기難할것갓고 從하야 米價의 瓦落을 期待키難할것갓다 勿論 本年產米의 將來에잇서서는 需給의 數字로보아서 누구나 高價時代의 到來를 否認할수업스나 그러나 農家가 아무리 賣惜한다할지라도 大中小農家를 不問하고 換金的貨物이 업지아니할것임으로 此等 貨物의 續到와 共히 참아리 어느程度까지의 反落은 見할지언정 騰勢를 繼續하지는 못할것갓다。

市場六感

株 戰爭期待가 過하야 失望低이고나서 中國問題好轉、英米財界 好轉等으로 大上放된市勢는 貿易出超로 一層前途洋洋▲週期率에 依한 爆裂說이아니라도 年末로부터 來年上半期에 至하야 大活躍이잇슬 즉한 情勢가 호미하나마 보이는모양▲近年財界「비라메다」로서의 東新獨特의王座가 문어지고 賤待밧던 분푸리를 단단히 하게되나보다▲이런큰市勢가 豫想되는때는 巧妙한作戰보다는 愚直하게 아모데서나 사노코 꿈꿔말고 가만잇는 사람이 大勝利를 하게되는法▲올랏스니 反落이 잇겟다고 판다던지하는 小策을 弄하다는 主利를 보기어려울겟고 덤허노코 큰市勢가 업겟다고 輕侮하다가는 破滅을 難免하리라는 壯談을 吐하는 사람까지 不無

米 日本內地米作 第二回豫想의 意外大減收는 旣히市勢에 一巡하엿다고 할는지 모르나 各地市勢는 酒重伸惱의 感이 不無▲勿論 需給의 推算으로보아서는 前途의高價를 겨노앗다고 할수잇스나 時期가時期인만큼 賣米의 威脅도 免치못할것을 亦可期▲農家로서 아무리 賣惜한다할지라도 納稅의關係로 換金的貨物이 업지아니할모양이니 結局 騰勢를 繼續하지 못할것을 可知▲그러데 各郡各面을通하야 正租의 共同販賣組合을設置하고 또 農倉을完備하엿슴으로 例年보다 出廻가稀薄할것은 事實이나 그러나 換金的貨物은 結局 郡市로 出來하고야말뜻▲政府의古米拂下는 何時에 斷行하게되며 또는政府의買上은 何時부터 實施?▲拂下를 實施하는때는 一落을免치못할것이오 買上을實施하는때는 一高를 또한免치못할것이다 그럼으로 此가 强軟兩派의 注目處▲何如間 大勢는 압흐로 騰騰할素質을가지고 잇슨즉 착아리 押目買가 得意?

堂島前場情況

▲賣方=東京側乘換 [illegible] 三木來客側 中東側 ▲買方=地場乘換 馬越地場正米側 神戶側

各地正米

京城硬化

市場에 實物薄인데다가 定期의好調를보고 市勢十錢引締인 丸仁三等二十八圓四十五錢 四等二十八圓十五錢 一等白米二十圓五十錢

仁川强調

産地와의 갑이맛지안허 依然實物이 마지안코 定期의 硬化를보고 十錢引締인丸仁三等二十八圓四十五錢 四等二十八圓十五錢 一等白米十一圓八十錢

釜山底强

定期의 步調良好와 產地의 堅調로 賣方은 氣强

大邱弱含

一等白米十二圓八十八錢 地의換金的貨分物이 入荷로定期高도 反對이엇시 氣配十錢低의 軟調를呈한 角フ三等二十八圓五十錢 四等二十八圓二十錢 一等白米十二圓四十五錢

群山强含

正租의 買付旺으로 新規貨物이 僅少하나 賣行이 一巡으로 賣方의 態度强에 應치안코 取引閑散이나마 十錢高인 ㄱ三等 二十八圓七十錢 四等 二十八圓四十錢 一等白米 十二圓六十錢

木浦强堅

產地의 賣惜과 市中實物이 不足을보고 原料準備에困難한 精米業者側의 强買를보고 期米의 强調를보고 氣配十錢硬化하야 丸木三等 二十八圓五十錢 四等 二十八圓八十錢 一等白米 十二圓八十錢

趙俊鎬米豆取引店 仁川海岸町三ノ 電話長九一六 六九三 二一六五

金城商會 金銀貴金 買賣 分析 京城府黃金町二丁目二十二番地 電話光化門二九三七番 地方注文代金引換販賣應 (送料先金要)

金銀買入 ◎ 京城府貫鐵洞一一四 尾長光 電光一五九九番

金融 二十日

◆海外經濟◆ ◆朝鮮銀行券◆ ◆日本銀行券◆ ◆京城手形交換高◆ ◆東京金利◆ ◆大阪金利◆ ◆對外爲替◆ ◆金買入價◆

◆米穀 二十日◆ ◆京城正米◆ ◆仁川正米◆ ◆大阪正米標準價◆ ◆京城雜穀◆ ◆仁川大豆◆

◆商品 二十日◆ ◆京城綿糸布市勢◆ ◆京城絹布◆ ◆日本麥粉市勢◆ ◆大阪油冲價◆ ◆綿摚粕冲價◆ ◆滿洲商況◆ ◆大連特產市勢◆

◆株式 二十日◆ ◆朝取短期實買高◆ ◆東京現株◆ ◆東京短期◆ ◆朝取短期◆ ◆實定代引日步◆ ◆大阪長期◆ ◆大阪短期取組◆ ◆大阪短期◆ ◆東京短期取組◆

◆期米 二十日◆ ◆朝取期米賣買高◆ ◆朝取期米◆ ◆東京期米◆ ◆大阪期米◆ ◆大阪期米取組◆ ◆大阪市中玄米相場◆ ◆釜山大邱群山木浦◆ ◆日本各地期米◆ ◆各地正租市勢◆(單位錢)

◆大阪綿糸◆ ◆大阪棉花◆ ◆大阪砂糖◆ ◆各地人絹◆ ◆橫濱生糸◆ ◆海外砂糖◆

	十九日
紐育	[illegible]
倫敦	十一月 二仙五〇
秋風實物	十二月 五圓九二仙
玖瓜	四志九片二分一